ማዕዶት

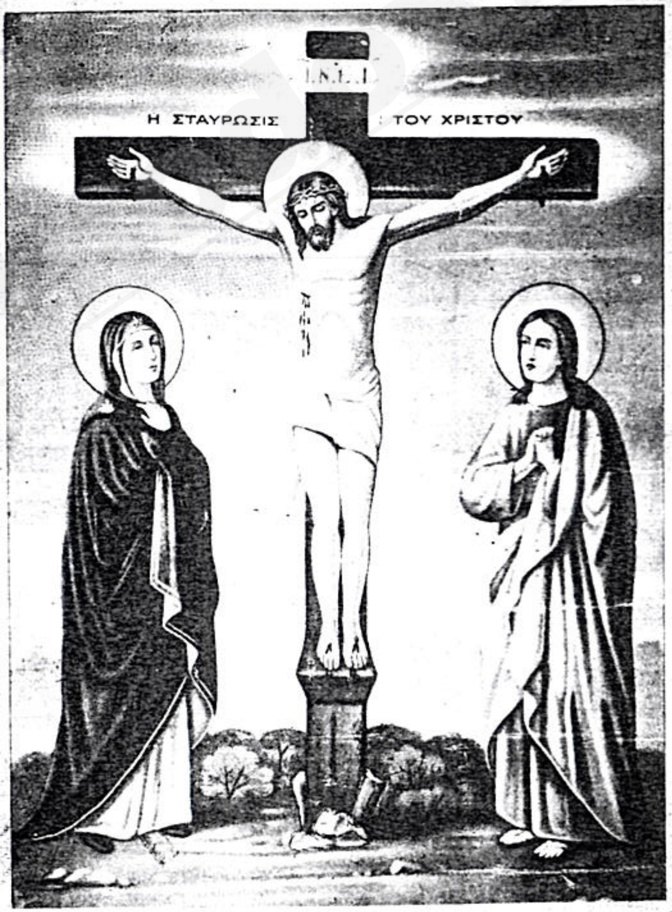

ዘከመ ተሰቅለ እግዚእነ በመልዕልተ መስቀል ።

ቁጥር ፲፩

ሚያዝያ ፲፱፻፸፰ ዓ.ም

አዲስ አበባ

www.ethiopianorthodox.org

ማዕዶት

የግል ቤተ መጻሕፍት

ቍጥር ፲፭

ሚያዝያ ፲፱፻፸፭ ዓ.ም

አዲስ አበባ

www.ethiopianorthodox.org

«ማ ዕ ዶ ት »

« ማዕዶት » የሚለው ቃል መሠረታዊ አመጣጡ ከልሳነ ግዕዝ ሲሆን ትርጓሜው መሸጋገሪያ ማለት ነው ።

ይህ መጽሔት በዚህ በሽግግር ወቅት በተሐድሶ ላይ የምትገኘውን የኢትዮጵያ ኦርቶዶክስ ተዋሕዶ ቤተ ክርስቲያን እምነቷንና ሥርዓቷን ወቅታዊ እንቅስቃሴዋን ዜናዋንና ልዕልናዋን ሁሉ የሚገልጽ ስለሆነ « ማዕዶት » ተብሎ ተሰየመ ።

መጽሔቱ በኢትዮጵያ ኦርቶዶክስ ተዋሕዶ ቤ/ክርስቲያን መንበረ ፓትርያርክ ጠ/ጽ/ቤት በስብከተ ወንጌልና ሐዋርያዊ ተልእኮ መምሪያ እየተዘጋጀ በየሦስት ወሩ አንድ ጊዜ እየታተመ ይወጣል ።

ዋና አዘጋጅ ገብረ ክርስቶስ ኃ/ማርያም

ፖስታ ሣ ቁ 1283

ስልክ ቁጥር 110754

አዲስ አበባ ፤

ማ ው ጫ

ተራ ቁጥር	አ ር እ ስ ት	ገጽ
፩	ርእስ አንቀጽ	፭ ፮
፪	የቅ/ፓትርያርኩ ቃለ ምዕዳን	፯ ፰
፫	ከበለስ ምን ይጠበቃል ?	፱ ፲
፬	አዲስ ሥርዓት	፲፩ ፲፪
፭	በምድር መካከል መድኃኒትን አደረገ	፲፪ ፲፬
፮	ቅዳሜ ስዑር	፲፬ ፲፭
፯	ማዕዶት	፲፭ ፲፯
፰	ከሞት በኋላ ሕይወት	፲፯ ፳፩
፱	ራሳችንን እንመርምር	፳፩ ፳፪
፲	ቅ/ሚካኤል በግልጽ ታየ	፳፪ ፳፬
፲፩	የሐመረ ብርሃን ቅ/ገብርኤል	፳፬ ፳፱
፲፪	የሸምብጥ ቅ/ ሚካኤል ቤ/ክ	፳፱ ፴፫
፲፫	ቅ/ አትናቴዎስ	፴፫ ፴፱

ብፁዕ ወቅ/ አቡነ ተክለ ሃይማኖት ፓትርያርክ ዘኢትዮጵያ /

www.ethiopianorthodox.org

ርእሰ   አንቀጽ ፡

«ከዚህ የሚበልጥ ፍቅር የለም»

በዓለም ላይ የሚኖሩት ፍጥረታት በየአካባቢያቸው ፣ በየቋንቋቸውና በየባሕላቸው በተለያየ መንገድ የተመሠረተ ፍቅር አላቸው ። አንዱን ስለአንዱ ሕይወቱን በሞት ለመለወጥ የሚያስችል ፍቅር ግን አይኖረውም ብዙ አባትና ልጅ እናትና ልጅ ጊዜአቸውን በፍቅር ያሳለፉና የሚያሳልፉ ይኖራሉ በልጅ ወይም በወላጅ ላይ ለሞት የሚያበቃ ፍርድ ሲመጣ ግን በልጇ ወይም በወላጇ ተተክቼ ልሙትለት (ላት) የሚል ልጅ ወይም ወላጅ አይገኝም ። ሐዋርያው ቅዱስ ጳውሎስ«አንድ ጻድቅ ሰውለስ ፍቅር እንኳ የሚሞት ቢኖርም ስለዓለም ሁሉ የሚሞት አንድም አይገኝም»እንዳለው ምናልባት ከዘመናትና ከሰው ብዛት የተነሣ አንዳንድ ሰዎች ስለ ወንድማቸው ወይም ስለ እኅታቸው፤ ስለእናት አባታቸውና ስለልጃቸው ወይም ስለቍርጠኛ ወዳጃቸው የሚሞቱ ቢኖሩም ስለጠቅላላ ዓለም ቤዛ ሆኖ የሚሞት ግን ፈጽሞ አንድም አይኖርም ፤ ስለዚህም ነው ሊቁ ቅዱስ ቄርሎስ«እስመ ብዙኃን ነቢያት ወጻድቃን ሞቱ ወአልቦ ዘበቍዓ ሞቶሙ ወዘክርስቶስሰ አድኃነ ዓለመ»ብዙም ነቢያትና ጻድቃን ሞቱ ነገር ግን ሞታቸው አልጠቀመም የክርስቶስ መሞት ግን ዓለምን አዳነ ያለው ፤ በሚወደው ወንድሙ እኅቱ ወይም አባት እናቱ ሕይወቱን በሞት የሚለውጥ ሰው፣ መገኘቱ ይቅርና በዚህ ዓለም ጥቅም ለተጣላው ለባለጋራው«እኛም የበደሉን ይቅር እንደምንል በደላችንን ይቅር በለን» በተባለው አምላካዊ ትእዛዝ መሠረት ይቅርታ እንዲያደርግለት ቢጠየቅ እንኳ የአምላኩን ትእዛዝና ውለታ አስታውሶ ከልቡ ይቅር የሚል የለም ። በአፉ ይቅር ብያለሁ የሚል ቢኖርም የተበደለውን በደል እያስታወሰ አመቺ ጊዜ ሲያገኝ ለመበቀል ከሚያስብ በቀር ፍጹም ይቅርታ አድርጎ ከልቡ የሚታረቅ አይገኝም ።

ልዑል እግዚአብሔር በከሃሊነቱ የሚታየውን ዓለምና ፍጥረት ሁሉ ከፈጠረበት ጊዜ ጀምሮ ወልደ እጓለ እመሕያው ክርስቶስ በሥጋ እስከተገለጸበት ጊዜ ድረስ ስለሰዎች ቤዛ ብዙ እንስሳት ተሠውተዋል። እልፍ አእላፍም ስለጠቅላላ ፍጥረት ሳይሆን ስለአንዳንድ ግለሰብ ብቻ የተሠዉ ሰዎች ይኖራሉ ፤ ይሁን እንጂ የሰዎቹ መሥዋዕትነት ለዓለም ደኅንነት (ቤዛ) የሚሆን ዋስትና አልነበረውም ። እንዲሁም ስለ ብዙ ኃጥአን ሥርየት ብዙ የተለያዩ እንስሳት መሥዋዕት ሆነው ቀርበው ነበር ። ቢሆንም ስለፍጥረታት ሁሉ መሥዋዕት ሆኖ የቀረበ የኃጢአት ሥርየትም ያስገኘ አንድም እንስሳ ወይም ሰው አልነበረም ።

የእስራኤል ልጆች በግብጽ አገር የመከራ ዘመናቸውን ጨርሰው ወደ ሀገራቸው ወደ ከነዓን ለመመለስ በሚዘጋጁበት ወቅት በግብጻውያን ላይ ሊወርድ የተዘጋጀው የእግዚአብሔር ቁጣ እንዳያገኛቸውና ለደኅንነታቸውም ምልክት እንዲሆን የተፈቀደው እያንዳንዱ ቤት አንዳንድ የበግ ጠቦት አርዶ ደሙን በቤቱ መቃን እንዲቀባ የሚል ነበር ። በዚሁ መሠረት ከስድስት መቶ ሺህ በላይ የእስራኤል ሕዝብ በተቀመጠበት የታረደው የበግ ጠቦት ቢቈጠር እጅግ ብዙ እንደነበር መገመቱ አያዳግትም ። ነገር ግን የአንዱን በግ ደም መድኃኒትነት ለተወሰነው በአንዲት ጎጆ ለነበረው ቤተ ሰብ ብቻ እንጂ ለመላው እስራኤላውያን ቤዛ ሊሆን አልቻለም ።

በተጨማሪም የእስራኤል ልጆች ከግብፅ ወጥተው ሀገራቸው ከነዓን ከገቡ በኋላም እያንዳንዱ እስራኤላዊ ኃጢአት ሠርቶ ሲገኝ ያቀርበው የነበረ እንስሳ የራሱን ኃጢአት ብቻ የሚሸከም እንጂ የሌላውን ኃጢአት የማይጨምር እንደነበረ እውነት ነው ።

አካላዊ ቃል ክርስቶስ ግን በቅድሚያ ከእመቤታችን ከቅድስት ድንግል ማርያም ከሥጋዋ ሥጋ ከነፍስዋ ነፍስ ነሥቶ ከተወለደ በኋላ በሠላሳ ዓመቱ በዮሐንስ እጅ ተጠምቆ ወደ ምድረ በዳ ሄዶ በዚያም ለኛ አብነትና አርአያ ለመሆን አርባ ቀን ና አርባ ሌሊት ጾሞ ዲያብሎስን ድል አድርጎአል ። ከዚሁም በኋላ ወንጌለ መንግሥቱን ለማስተማር ወደ ቤተ ራባ በመጣ ጊዜ መጥምቁ ዮሐንስ«ነዋ በግዑ ለእግዚአብሔር ዘየአትት ኃጢአተ ዓለም»ማለት የዓለምን ኃጢአት የሚያስወግድ የእግዚአብሔር በግ እነሆ ሲል ከአራት ብእሲና ከእንስሳት ደም ይቀርብ የነበረው መሥዋዕት ከዚሁ ምስክርነት ጀምሮ እንዳከተመ አረጋግጦልናል ።

www.ethiopianorthodox.org

ሙሴ በምድረ በዳ የናስ እባብን ሰቅሎ በእባብ የተነደፈውን ሰው እንዳዳነ ሁሉ ወልደ እጓለ እመሕያው ክርስቶስም እግዚአብሔር አምላክ ዓለምን እንዲሁ መውደዱን አስመልክቶ አንድ ልጁ ኢየሱስ ክርስቶስን ለሞት አሳልፎ እንደሰጠውና በክርስቶስ ያመነ ሁሉም በዲያብሎስ ከተነደፈው በሽታ ለመዳን እንደሚችል ራሱ መድኃኒታችን ኢየሱስ ክርስቶስ«እግዚአብሔር ዓለምን እጅግ ስለወደደ አንድ ልጁን ለሞት አሳልፎ ሰጠ»ሲል በማይታበል ቃሉ ከመናገሩም በላይ ይህ አምላካዊ ውሳኔ በዕለተ ዓርብ በመልዕልተ መስቀል ተሰቅሎ ዓለምን በሙላ በክቡር ሥጋውና በክቡር ደሙ ዋጅቶአል ።

ንጹሐ ባሕርይ ክርስቶስ በቀራንዮ ሲሰቀል በአዳምና በሔዋን ኃጢአት ምክንያት በሰውና በእግዚአብሔር መካከል የነበረው የጥል ግድግዳ በመፍረሱ እግዚአብሔር ሰውን በምሕረት ዓይን የሚያየው ሆኖአል ።

በዚሁ ወቅት ፀሐይ የፈጣሪዋን ዕርቃን ለመሸፈን (ለመከላከል) ጨለማ ለብሳለች ፤ ጨረቃም ደም ሆናለች ከዋክብትም ረግፈዋል ። መቃብራትም ተከፍተዋል ። ሙታንም ተነሥተው ወደ ቅድስት ሀገር ገብተዋል የክርስቶስን ሞትና ትንሣኤ መስክረዋል ። ሙታን የማስነሣቱን ኃይልና ሥልጣንም አብሥረዋል። ነገር ግን በዚያን ጊዜ ይህን ሁሉ ያዩና የተመለከቱ ሰዎች በክርስቶስ ላይ የነበራቸው እምነት ምን ያህል ይሆን? ደግሞስ ባሁኑ ጊዜ ያሉት የአዳም ልጆች በእምነታቸው በኩል እንዴት ነው?

ወደ መጽሐፍ ቅዱስ መለስ ብለን ጌታችን መድኃኒታችን ኢየሱስ ክርስቶስ እንደ አንድ ወንጀለኛ መስቀሉን አሸክመው እየገፉና እያዳፉ ወደ ቀራንዮ አውጥተው በመስቀል ሲሰቅሉት እነዚህ ከዚህ በላይ የተዘረዘሩት ሰባቱ ተአምራት ሲፈጸሙ የተመለከቱት ሁሉ ክርስቶስ በእርግጥ የእግዚአብሔር አብ የባሕርይ ልጁ መሆኑን አምነው መስክረዋል ። ይልቁንም የሕግ አስከባሪ ሆኖ የዋለው የመቶ አለቃው ይህን አስደናቂ ተአምር አይቶ«በእርግጥ ይህ ሰው ጻድቅ ነበር»ሲል አረጋግጦ አምኖአል ። ባሁኑ ጊዜም ምንም እንኳ አንዳንድ የድጋይ ልብ ቢኖራቸውና ይህ አምላካዊ ሥራ በእምነት ባይቀበሉትም አብዛኞዎቹ ግን ከቅዱስ ወንጌሉና ከመምህራን ወንጌል እየሰሙና እየተማሩ ወደ ዘለዓለም ደህንነት እንደገቡ ታውቋል ።

መድኃኒታችን ኢየሱስ ክርስቶስ ኃጢአት ሳይኖርበት እንደኃጢአተኛ ይህን ሁሉ ጸዋትወ መከራ ለምን ተቀበለ? ዓለምን (ሰዎችን) እንዲሁ ስለወደደና በሰው መካከልም ሰላም ፍቅር ፤ አንድነትና ስምምነት ሰፍኖ እንዲኖር ስለፈለገ ነው ። ምክንያቱም እግዚአብሔር ፍቅር እንደሆነ በልጁ ሞት ገልጾ አልና ነው ።

ዓለም ባእግዚአብሔር ፍቅር ምክንያት በክርስቶስ ደም የተዋጀች መሆንዋን የዘነጉ አንዳንድ ትምክህተኞችና እብሪተኞች ኃያላን ነገሥታት በጥበባቸውና በእውቀታቸው እየተመኩ የሚያደርጉት የጦር መሣሪያ ክምችት ዓለምን በሥጋት ማዕበል ላይ ጥለዋት ይታያሉ ፡ እነዚህም ጸረ ሰላምና ጸረ ፍቅር መሆናቸው ሲታወቅ በአፋቸው እውነትን የተከተሉ ይመስላሉ ። የሰላምና የፍቅር ባለቤት የሆነው ኢየሱስ ክርስቶስን ሳይዙ (ሳይከተሉ) ሰላምና ፍቅር እንያዝ እያሉ ቢለፉ ከትዝብት በቀር ምንም ረብና ጥቅም እንዳላተረፉ እሙን ነው ፡ በጽኑ መሠረት የተሠራ ግድግዳ ሳይኖር የቤት ጣሪያ ሊሠራ (ሊኖር) እንደማይቻል ሁሉ የፍቅርንና የሰላምንም ጣዕም ያላወቀም ስለፍቅርና ስለሰላም ቢያወራም በኑዋው እንደሚንሳፈፍ ሕይወት የለሽ ነገር ነው ።

መድኃኒታችን ኢየሱስ ክርስቶስ ስለዓለም ፍቅር ሕይወቱን አሳልፎ ከመስጠቱ በፊት ለደቀመዛሙርቱ የሰጠው መመሪያ«እኔ እንደወደድኋችሁ እርስ በርሳችሁ ተዋደዱ ዘንድ ትእዛዜ ይች ናት ነፍሱን ስለወዳጆቹ ከመስጠት ይልቅ ከዚህ የሚበልጥ ፍቅር ለማንም የለውም» የሚል ሲሆን ቀደም ሲልም «መልካም እረኛ እኔ ነኝ ። መልካም እረኛ ነፍሱን ስለበጎቹ ያኖራል»በማለት የሰጠው አምላካዊ ቃል በሠላሳ ሦስት ዓመቱ በቀራንዮ በመስቀል ላይ ወጥቶ ፈጽሞታል ።

ስለዚህ ዛሬ በዓለም የሚኖሩት የሰው ልጆች በሙሉ በምድር ላይ ፍቅርና ሰላም እንዲሆን ጠብ ፡ ክርክርና የጦር መሣሪያ ክምችት እንዲቀር ከፈለጉ ስለሰው ልጆች ፍቅር ሲል የተሠዋው የዓለም ቤዛ ክርስቶስን በሙሉ ልብ አምኖ መቀበል ይኖርባቸዋል፤ስለሰዎች ደህንነትና ፍቅር የሞተው ክርስቶስ ብቻ እንጂ ማንም እንደሌለ ጌታችንራሱ«ከዚህ የሚበልጥ ፍቅር ለማንም የለውም ሲል አረጋግጦአልና ነው።

ብፁዕ ወቅዱስ አቡነ ተክለ ሃይማኖት ፓትርያርክ ዘኢትዮጵያ በዓለ ትንሣኤን ምክንያት በማድረግ ለመላ የኢትዮጵያ ሕዝብ በሬዲዮና በቴሌቪዥን ያስተላለፉት ቃለ ምዕዳን ።

በስመ አብ ወወልድ ወመንፈስ ቅዱስ

አሐዱ አምላክ አሜን

(ተሰቅለ በእንተ ኃጢአትነ ወተንሥአ ከመ ያጽድቀነ ፤)ስለ ኃጢአታችን ተሰቀለ ያጸድቀንም ዘንድ ከሙታን ተለይቶ ተነሣ ፤

የአገርን ወሰንና ድንበር ለመጠበቅ በጠረፍ ፤ በሥራ ቦታ ፤ እንዲሁም በሕመም ምክንያት በቤትና በሐኪም ቤት በመሆን በዚች ሰዓት ወደ ቤተ ክርስቲያን ለመምጣት ያልቻላችሁ ምእመናን ሁሉ ፤ ሰውን የሚወድ ፤ የሰውን ሕይወት ለማዳን የራሱን ሕይወት በፈቃዱ ለሞት የሰጠና በመለኮታዊ ሥልጣኑ ሞትን ድል አድርጎ የተነሣ አምላካችንና መድኃኒታችን ኢየሱስ ክርስቶስ እንኳን ለብርሃነ ትንሣኤው በሰላም አደረሳችሁ ።

እግዚአብሔር ወልድ በኃጢአት ምክንያት ተዋርዶና በመንጸፈ ደይን ተጥሎ የነበረውን ሰው ወደ ቀደመ ክብሩ ለመመለስ ሰው እንደሚሆንና ሰው ከሆነ በኋላም በመስቀል ላይ እንደሚሰቀል ፤ እንደሚሞትና በሦስተኛው ቀን ሞትን ድል አድርጎ መቃብር ከፈቱልኝ መግነዝ ፍቱልኝ ሳይል እንደሚነሣ በየጊዜው የተነሡ ነቢያት ትንቢት ተናግረዋል ፤

ትንቢቱም «አሁን እነሣለሁ መድኃኒትንም አደርጋለሁ በእርሱም ክብሬን እገልጣለሁ»ይላል እግዚአብሔር።«እግዚአብሔር ከእንቅልፍ እንደሚነቃ እንደ ኃይለኛ ሰው ተነሣ»የሚል ነው (መዝ ፲፩ ፡ ፭ ፡ ፷፭ ፡ ፷፮)

እንዲሁም ነቢዩ ሆሴዕ «ከሁለት ቀን በኋላ ያድነናል በሦስተኛውም ቀን ያስነሣናል በፊቱም በሕይወት እንኖራለን» ሲል የክርስቶስ ትንሣኤ ከሞተ ከሁለት ቀን በኋላ በሦስተኛ ቀን እንደሚሆን ተናግሮ ነበር ።(ትንቢተ ሆሴዕ ፮ ፡ ፪)

ራሱ መድኃኒታችን ኢየሱስ ክርስቶስም የነቢያትን ትንቢት በማረጋገጥ ስለ ሰዎች ሕይወት ተላልፎ እንደሚሞትና በሦስተኛው ቀን እንደሚነሣ «........................ ወልደ እጓለ እመሕያው ክርስቶስ ለካህናት አለቆችና ለጸሐፍት ተላልፎ ይሰጣል የሞት ፍርድም ይፈርዱበታል ይዘባበቱበታል ይገርፉታል ይሰቅሉታል በሦስተኛውም ቀን ይነሣል»በማለት አስቀድሞ ለደቀ መዛሙርቱ የትንሣኤውን ምሥጢር ገልጦላቸዋል ። (ማቴ ፳ ፡ ፲፰—፲፱) ።

ጊዜውም ሲደርስ በፈቃዱ ከሞተና በመለኮታዊ ሥልጣኑ ከተነሣ በኋላ ሞትን ድል አድርጎ የተነሣውን ክርስቶስን ደቀ መዛሙርቱ በዐይናቸው አይተውታል በእጃቸውም ዳሰውታል በአዩትና በተረዱትም ድል አድራጊነቱን አዳኝነቱንና አምላክነቱን አምነዋል ፡ ያዩትን የተረዱትንና የአመኑበትንም አስተምረዋል መስክረዋል ምስክርነታቸውም እውነት ነው ።

እኛም በቅዱሳት መጻሕፍት የተጻፈውን በሐዋርያት የተረጋገጠውን መሠረት በማድረግ የክርስቶስን ሕማሙን ሞቱን ትንሣኤውን ዕርገቱንና ዳግም ምጽአቱንም እናምናለን እናስተምራለን ።

ክርስቶስ ከሙታን ተለይቶ ተነሣ በሞቱ ሞትን አጠፋ በሞት ጥላ ተይዘው በመቃብር ተጥለው ለነበሩት ሁሉ የዘለዓለም ሕይወትን ሰጠ ። የክርስቶስን ትንሣኤ ያዩና የመሰከሩ ሰዎች ብቻ ሳይሆኑ መላእክት ጭምር ናቸው ምስክርነታቸውም «እናንተስ አትፍሩ የተሰቀለውን ኢየሱስን እንድትሹ አውቃለሁና እንደ ተናገረ ተነሥቶአልና በዚህ የለም የተቀበረበትን ሥፍራ ኑና እዩ ፈጥናችሁም ሂዱ ከሙታን ተለይቶ ተነሣ እነሆ ወደ ገሊላ ይቀድማችኋል በዚያም ታዩታላችሁ ብላችሁ ለደቀ መዛሙርቱ ንገሩአቸው ። ሕያውን ከሙታን ጋር ለምን ትፈልጉታላችሁ? ተነሥቶአል እንጂ በዚህ የለም ወልደ እጓለ እመሕያው ክርስቶስ በኃጢአተኞች እጅ አልፎ ሊሰጥና ሊሰቀል በሦስተኛውም ቀን ሊነሣ ግድ ነው እያለ ገና በገሊላ ሳለ ለእናንተ እንደ ተናገረ አስቡ»በማለት ወደ መቃብሩ ለሄዱት ቅዱሳት አንስት ያስረዱበት ክፍል ነው ። (ማቴ ፳፰ ፭-፯ ፡ ሉቃ ፳፬ ፭-፯)

www.ethiopianorthodox.org

በክርስቶስ ትንሣኤ የሕይወት ነፃነት ተገኘ ከክርስቶስ ትንሣኤ በፊት የሰው ሁሉ የሕይወቱ ፍጻሜ ፡ ሞት እንደሆነ ይገመት ነበር ከክርስቶስ ትንሣኤ በኋላ ግን ከሞት በኋላ ዘለዓለማዊ ሕይወት እንዳለና አስቀድመው የሞቱ ወደ ፊትም የሚሞቱ ሁሉ እንደሚነሡ በክርስቶስ ትንሣኤ ተረጋገጠ ክርስቶስ በኩረ ትንሣኤ ሆኖ ተነሥቶአልና ።

የክርስትና እምነት ዛሬ ካለበት ሊደርስ የቻለው በክርስቶስ ትንሣኤ እውነትነት ነው ክርስቶስ ባይነሣ ኖሮ የክርስትና እምነት ባልቀጠለም ነበር ነገር ግን ክርስቶስ በእውነት ስለተነሣና ሕያው አምላክ ስለሆነ የክርስትናም እምነት ሕያው ሆኖ ይኖራል ።

ክርስቶስ በሞተ ጊዜ ጠላቶቹ ተደሰቱ ደቀ መዛሙርቱ አዘኑ ። ነገር ግን በሦስተኛው ቀን በተነሣ ጊዜ ጠላቶቹ አፈሩ ፤ ደቀ መዛሙርቱ ግን ተጽናኑ በአዩትም ጊዜ እጅግ ተደሰቱ ፤ ክርስቶስን ከሙታን ተነሥቶ ከአዩት በኋላ ዳግመኛ ሞትን አልፈሩም በእርሱ ትንሣኤ የራሳቸውንም ትንሣኤ አረጋግጠዋልና ።

የተወደዳችሁ ምእመናን እነሆ ከክርስቶስ ሞትና ትንሣኤ ወዲህ ሁል ጊዜ በየዓመቱ ከስቅለት ዓርብ በኋላ ፋሲካን እናከብራለን በዚህም ከኃዘን በኋላ ደስታ ከሞት በኋላ ሕይወት መኖሩን እናስታውሳለን ።

መድኃኒታችን ኢየሱስ ክርስቶስ በቀራንዮ በመስቀል ላይ መሰቀሉ ፤ ሕማምንና ሞትን መቀበሉ ሦስት መዓልትና ሦስት ሌሊት በከርሠ መቃብር ማደሩ የሰው ልጆችን ሁሉ ከሞት ወደ ሕይወት ፤ ከኃሣር ወደ ክብር ከጨለማ ወደ ብርሃን ለማውጣትና ከመከራ ሥጋ ከመከራ ነፍስ ለማዳን ፍቅሩ ፤ ርኅራኄውና ቸርነቱ ስለአስገደደው ነው ።

ስለዚህ በክርስቶስ ክርስቲያን በወልድ ወሉድ የተባልን ሁሉ የሕያው ክርስቶስን ትንሣኤ በምናከብርበት ዕለትና በማናቸውም ሰዓት በልዩ ልዩ ምክንያት ችግር ለደረሰባቸው ወገኖቻችን ሁሉ ልናዝንላቸው ፤ ልንራራላቸውና በፍቅር ልንመለከታቸው ይገባል ። ክርስቶስ ራሱን የተወደደ መሥዋዕት አድርጎ ላቀረበላቸውና ለሞተላቸው ወገኖች ልናስብላቸው ያስፈልጋል ።

ይህንንም ለማድረግ ሕያው አምላክ የትንሣኤውን ብርሃን በልቡናችን ያብራልን የሰላም አምላክ ኢየሱስ ክርስቶስ ለዓለም ሁሉ ሰላምን ይስጥ ። ሀገራችን ኢትዮጵያን ለዘለዓለም ይባርክ ።

ከበለስ ምን ይጠበቃል?

ከሌላው ማግኘትን ፤ መቀበልን የሚፈልግ ፍጡር ሁሉ ሌላውም ከርሱ እንዲህ ያለውን ሁኔታ ይጠበቃል ምክንያቱም የተፈጥሮ ሕግ ነውና ። ለምሳሌ ከአትክልቶች ብንነሣ ተክይ ያስፈልጋቸዋል ለመብቀል ዝናብ ለምግብ አፈር ለሙቀት የፀሐይ ብርሃን ሕይወትና ዕድገት የሚሰጥ አየር ያሻቸዋል ። እነሱ ይህንን ከሌላው የሚጠብቁ ከሆነ ከእነሱም የሚጠበቅ አለ ማለት ነው ።

ይህም ሲባል ከላይ የተጠቀሱትን ነገሮች ጠብቆ ካገኘ ከመልካም የወይን ግንድ ጣፋጭ እንጂ መራራ ወይም ኮምጣጣ ፍሬ አይጠበቅም እንዲሁም ከበለስ ዛፍ ፍሬ እንጂ ኮምጣጣ ፍሬ አይጠበቅም ። ይህ ከሆነ ዓላማን እንደመርሳት ያስቆጥራል ተግባርንም መዘንጋት ነው ።

መቼም የተነሣነው የበለስን ሁኔታ ለማወቅ ነው ። ታዲያ ነገርን ነገር ያነሳዋልና እንዲያው ለመሆኑ እርስዎን እርበዎት ያውቃል? ከከተማ ወደ ገጠር በሚጓዙበት ጊዜ ይደክመዎታል ይርብዎታል በኪስዎ ሳንቲም ቢኖርም የሚገዛ ምግብ አያገኙም በመጨረሻ ትዝ ይለዎትና በገጠር ጓደኛ እንዳለዎት ያስባሉ እንደምንም ጠይቀው ከቤቱ ይደርሳሉ ጓደኛዎንም በማግኘትዎ ደስ ይለዎታል በደስታም ተቀብሉ ወደ ቤቱ ያስገባዎታል ካሁን ካሁን ምግብ አቀረበልኝ እያሉ ሲጠባበቁ የጓደኛዎ ባለቤት ትመጣና ወጥ አለ እንጀራ ግን አልቋል ብትል ይመርቋታል? ወይስ ይረግሟታል? ደስታ ወይስ ኃዘን ይሰማዎታል? በጣም ርቦታልና እያዘኑና እየተራገሙ እንደሚሄዱ ግልጽ ነው

በዚህ አንጻር የተፈጸመ ድርጊት ይሄውና ክርስቶስ ለማስተማር ከደቀ መዛሙርቱ ጋር ወደ ገጠር ተጓዘ ጉዞውንም ፈጽሞ ወደ ከተማ ሲመለስ ተራበ በመንገድም አጠገብ በለስ አይቶ ወደ እርስዋ መጣ ከቅጠልም ብቻ በቀር ምንም አላገኘባትምና «ለዘላለሙ ፍሬ አይገኝብሽ»አላት።በለሲቱም ያንጊዜውኑ ደረቀች ደቀ መዛሙርቱም ይህን አይተው በለሲቱ ያንጊዜውኑ እንዴት ደረቀች! ብለው ተደነቁ (ማቴ ፡ ፳፩ ፡ ፲፰-፳ ።)

በለሲቱን ክርስቶስ የረገማትና እንድትደርቅ ያደረጋት ብቁ ምክንያት ነበር ። ይኸውም አንደኛ ለሌሎች ዕፀዋት በየጊዜው የሚደረገው ቸርነት በረከትና ፤ ስጦታ ሁሉ ለርስዋ አላጎደለባትም ። ሁለተኛው ጊዜው የቅጠል ሳይሆን የፍሬ ወራት ነበር ሦስተኛ ዛፎች ሁሉ ፍሬያቸውን የሚሰጡበት ወቅት ሲሆን በለሲቱ ግን ከቅጠል በቀር ፍሬ ልታስገኝ አልቻለችም ይህን በመሰለው ጉድለትዋ ጥፋትና እርግማን ሊደርስባት ችሏል ።

ጌታችን ኢየሱስ ክርስቶስ በዚህ ዓለም ላይ በተመላለሰበት ወቅት ግልጽ ሆነው የሚታዩ ብዙ ምሳሌዎችን ተናግሮ ነበር ። ከምሳሌዎቹም መካከል ከላይ የጠቀስናት የበለሲቱ ዛፍና የወይኑ እርሻ ይገኙበታል ። የበለሲቱ ዛፍ የቤተ እስራኤል ምሳሌ ስትሆን የወይኑ እርሻ ደግሞ የአይሁድ ሕዝብ ምሳሌ ነው ። የበለሲቱ ምሳሌ የሆነችው ቤተ እስራኤልም የአይሁድ ሕብረተሰብ የሚኖሩባት አገር ፓልስታይን ስትሆን ዋና ከተማዋ ኢየሩሳሌም ነው

የጠፋውን የሰውን ሕይወት ለመፈለግና ለማዳን የመጣው ክርስቶስ ተርቦ ፍሬ ለመፈለግ ወደ በለስዋ እንደሄደ ሁሉ የበጎ ነገር ፤ የምግባር ፤ የሃይማኖት የጽድቅ ፍሬ ለመፈለግ ወደ ኢየሩሳሌም ሄደ ። ታላቂቱዋ የኢየሩሳሌም ከተማ አሻግረው ሲመለከቱዋት ለምልማና አብባ ትታያለች ውስጡዋን ግን ሲገቡ በአመጽ ፤ በኃጢአት ፤ በክፋት ፤ በተንኮል ፤ በነፍስ ግዳይ ፤ በፍርድ ጉድለት ፤ በዝርፊያና ፤ በንጥቂያ ከመሞላቱዋም በላይ ከሞራል ውድቀት በቀር የተጠበቀባትን የጽድቅና የሰላም ፍሬ ለማስገኘት አልቻለችም ።

ክርስቶስ ሁኔታዋን ከተመለከተ በኋላ «ለሰላምሽ የሚሆነውን በዚህ ቀን አንቺስ ስንኳ ብታውቂ አሁን ግን ከዓይንሽ ተሰውሮአል ወራት ይመጣብሻልና ጠላቶችሽም ቅጥር ይቀጥሩብሻል ፤ ይከቡሻልም ፤ በየበኩልም ያስጨንቁሻል ፤ አንቺን በአንቺም ውስጥ የሚኖሩትን ልጆችሽን ወደ ታች ይጥላሉ ፤ በአንቺ ውስጥም ድንጋይ በድንጋይ ላይ አይተውም የመጎብኘትሽን ዘመን አላወቅሽምና» ሲል ረገማት ወደፊትም የሚደርስባትን ጥፋትና ታላቅ ውድቀት ነገራት(ሉቃስ ም ፡ ፲፱፡ቊ፡ ፵፪-፵፬)

ጌታችን ኢየሱስ ክርስቶስ ወደዚህ ዓለም የመጣው የታመሙትን ለመፈወስ የተራቡትን ለመመገብ በጠቅላላው የሰው ሕይወት የጽድቅ ፍሬ እንዲያፈራ ነበር ። ምንደኛ የሆኑት ካህናትና ጸሐፍት ግን ክርስቶስ የሚሰራው ሥራ ሁሉ ሰዎችን እንዳይጠቅም እና የፍቅር ሙቀት እንዳይሰጥ በተንኮላቸው ያጨልሙት ነበር በሰው ልብ ላይ የሚዘራውም የወንጌል ትምህርት በቅሎ ፍሬ እንዳይሰጥ እንደሾህ እያነቁ ለማስቀረት ይጥሩ ነበር በመንገድ ላይ የወደቀውን ዘር ወፍ እንደለቀመው ሁሉ እነርሱም በሰው ልብ ላይ እንዳይበቅል በተንኮላቸውና በክፋታቸው እየለቀሙ ይጥሉት ነበር ።

www.ethiopianorthodox.org

ይህንንም በማድረጋቸው «የበግ ለምድ ለብሰው ከሚመጡባቸው በውስጣቸው ግን ነጣቂዎች ተኵላዎች ከሆኑ ከሐሰተኞች ነቢያት ተጠንቀቁ ከፍሬያቸው ታውቁ ቸዋላችሁ ከእሾህ ወይን ከኩርንችትሏ በለስ ይለቅማልን? እንዲሁም መልካም ዛፍ ሁሉ መልካም ፍሬ ያደርጋል ። ክፉም ዛፍ ክፉ ፍሬ ያደርጋል ። መልካም ዛፍ ክፉ ፍሬ ማፍራት ወይም ክፉ ዛፍ መልካም ፍሬ ማፍራት አይቻለውም ። መልካም ፍሬ የማያደርግ ዛፍ ሁሉ ይቆረጣል ወደ እሳትም ይጣላል ። ኦሲል ዘልፎእቸየል ። (ማቴ.፯.ቍ.፲፭-፲፱)

ይህንን መሳዩ ዘለፋ የደረሰባቸው የራሳቸው ባዶነት አልበቃ ብሉእቸው ሌሎችንም የሚገባ የንሥሐ ፍሬ እንዳያፈሩ በማድረጋቸው ነው እንግዲህ ስለ በለሲቱ ምሳሌ በአጭሩ ከተረዳን ስለ ወይኑ እርሻ ደግሞ እንመልከት የወይኑ እርሻ ምሳሌ የአይሁድ ሕዝብ መሆናቸው ከላይ ተጠቁሞአል ።

ወይን የተባለው ዛፍ ከአትክልቶች ሁሉ ከፍ ያለውን ደረጃ በመጽሐፍ ቅዱስ ውስጥ ይዞ እናገኘዋለን ። ይኸውም ነቢያትም ሆነ እግዚአብሔር ስለ አይሁድ ሕዝብና ስለ ልዩ ልዩ ምሳሌ በሚናገሩበት ወቅት ስለ ወይን ፍሬ በብዛት ተጠቅመውበታል ። የወይን ፍሬ እንደምናውቀው ሁሉ ዛሬም ቢሆን በዓለም የታወቀና የተወደደ በልዩ ልዩ መጠጦችና ምግቦች ውስጥ እየገባ የሚያገለግል የአትክልት ዓይነት ነው የወይኑ እርሻ የአይሁድ ልጆች ደሀና አድርገው አገልግሎቱን ስለተረዱትና ምሳሌውን ስለሚያስተውሉት ጌታችን ኢየሱስ ክርስቶስ እየደጋገመ በማንሳትና በመመሰል የመንፈስ ፍሬ ገልጾ አስተምሮበታል ። በማርቆስ ወንጌል ምዕራፍ ፲፪ ከቍጥር፩—፱ ስለወይኑ እርሻ ሲናገር የወይኑ ባለቤት የወይን ፍሬ ከእርሻው እንዲልኩለት አገልጋዩን ላከ ሠራተኞቹ ግንፍሬውን ሳይሰጡ ባዶእጁን መለሱት ።

ሌላም አገልጋይ ላከ እሱንም ደበደቡት ሌላውንም አቆሰሉት ሌላውንም ገደሉት ካለ በኋላ በመጨረሻ ልጁን ላከ ልጁን ከወይን እርሻ ውስጥ አውጥተው ገደሉት ይላል ።

ከምሳሌው እንደምንረዳው እግዚአብሔር ልጁን ከመላኩ በፊት በየጊዜው የሚገባ የንስሐ ፍሬ እንዲያመጡ ነቢያትን ወደ ሕዝቡ ልኮ ነበር ። የሕዝቡ ጠባቂ የሆኑ ካህናት ግን እንኳንስ ፍሬ እንዲሰጥ ማድረጋቸው ቀርቶ ግማሾቹ እንዲደበደቡ ግማሾቹም እንዲሙቱ አስደረጉዋቸው በመጨረሻም እግዚአብሔር ልጁን ላከ እሱንም ከኢየሩሳሌም ከተማው ውጭ አውጥተው ሰቀለው ገደሉት ። ክርስቶስ ግን በሞቱና በስቅለቱ መራራ የነበረውን የሰው ሕይወት አጣፈጠው በደሙም ደንቅ የነበረውን የሰው ሕይወት በምግባርና በሃይማኖት ለምልሞ የጽድቅና የሰላም ፍሬ እንዲያፈራ አደረገው ።

ከላይ የተጠቀሰው የበለሱና የወይኑ እርሻ ምሳሌ በኢየሩሳሌም የነበሩትን ፈሪሳውያንና ካህናትን ፤ የአይሁድን ሕዝብ ብቻ የሚመለከት እንዳይመስለን እኛንም ይመለከታል ። ምክንያቱም እግዚአብሔር ከአይሁድ ሕዝብ ይልቅ ከፍ ያለ ጸጋ ሰለሰጠን ብዙ ፍሬ ይጠበቅብናል ይኸውም ሞትን ድል አድርጎ ከሞት የተነሣውን ክርስቶስን አግኝተናልና ። ስለዚህ ስለእኛ የታመመው ተሰቅሉ የሞተው ህያው ክርስቶስ የመንፈስ ፍሬ የሰላም ፍሬ የጽድቅ ፍሬ የሚገባ የንስሐ ፍሬ ከኛ ሕይወት ሊረከብ በየጊዜው ይመጣል የሚገባ ፍሬ አፍርተናል? ወይስ ህይወታችን ቅጠል ብቻ ነው ። ?

ከሁሉም መጨረሻ ልጁን ላከው ። እነርሱም ይዘው ሰቀሉት ከዚያን ጊዜ ጀምሮ ደሙ በእነርሱና በልጆቻቸው ላይ ነው ይላል ዛሬም እግዚአብሔር ከጸጋው ብዛት የተነሣ የሰላም መልከተኞችን ይልካል ። እኛም ቅዱስ ቃሉን ተቀብለን ፍሬውን ባናስረክብ ጸጋው ከእኛ ተወስዶ ለሌሉች ይሰጣል ። ነገር ግን ታማኞች ሆነን የጸጋ ስጦታውን በእምነት ብንቀበል ፍሬ የሚሰጥ የወይን እርሻ ብንሆን ጌታ በክብር ይቀበለናል ። ክርሱም አንተ ታማኝ በጥቂት ታምነሃል ፤ እኔ እሾምሃለሁ ወደ ጌታህ ደስታ ግባ የሚለው የምሥጋና ቃል ይደርሰናል ። ይህ ከሆነ ከአሪት ልጆች ይልቅ ከእኛ ከወንጌል ልጆች ብዙ ፍሬ ይጠብቃል ርሱስ ከእኛ የሚጠብቀው ምንድን ነው? ያልን እንደሆነ ክርስቶስ ከእኛ የሚጠብቀው የምግባርና የሃይማኖት የጽድቅ ፍሬ እንድናፈራ ሌሎችም እንዲያፈሩ እንድናደርግ ነው ።

የኛ ፍላጎት ግን ከዚህ ለወጥ ያለ ነው ይሕውም የጽድቅ ፀሐይን ከመሞቅ ይልቅ የጎመራን እሳት መሞቅ እንመርጣለን ። ወደ ወንጌል ድግስ ከመሄድ ይልቅ የሐጢአት ድግስ ወዳለበት መሄድ ደስ ይለናል ። በሰማያዊ ሠርግ ከመጋበዝ ይልቅ ራሳችንን በምድራዊ ሙሽርነት ብቻ ለማኖር እንሞክራለን ። ከስንዴ ይልቅ እንክርዳድን እንመርጣለን ። እግዚአብሔር ግን ታጋሽ በመሆን ቅጠል ሆነን እንዳንቀር እያንዳንዳችን የሚገባ የንስሓ ፍሬ እንድናፈራ በትእግስት ስለሚጠብቀን መልካም የጽድቅ ፍሬ እንድናፈራ ይጠብቅብናል ።

ሊቁ ዮሐንስ አፈወርቅ በአንጻረ በለስ ረገሚል ፍሬ ያልሰጠችው በለስ ስለ ኃጢአት እንደተረገመች ተነግሮአል ። በበለስ ምክንያት ያመጣውንና የኃጢአት ሥር የሆነውን የዲያብሎስን ራስ ጌታችን ኢየሱስ ክርስቶስ በመስቀል ቀጠቀጠው ኃጢአትንም እረግሞ ያለ ፍሬ አስቀራት ። ስለዚህ የኃጢአት ከነሥሯ ተነቅላለችና እኛም ከኃጢአት እንራቅ የጽድቅ ፍሬም እናፍራ ።

አለቃ ነቢየ ልዑል ዮሐንስ ።

አዲስ ፡ ሥርዓት ፡፡

ማንኛውም ፍጡር በዚያው በተፈጥሮው ጸንቶ ለመኖር አይችልም አዲሱ ያረጃል ያረጀው ደግሞ ይጠፋና ሌላ አዲስ ነገር ይተካል ወደሰው ተፈጥሮም መለስ ብለን ስንመለከት የሰው ልጅ ይወለዳል ያድጋል ይጎለምሳል ያረጃል ሌላው ደግሞ ይተካል ደመ ነፍስ ያላቸው ነፍሳትም ጉዞአቸው በዚህ ዓይነት ነው ።

ግዑዛን ፍጥረታትም ቢሆን ይታደሳሉ ስለ ተሐድሷቸው ነቢዩ ኢሳይያስ ሲናገር «እነሆ አዲስ ሰማይንና አዲስ ምድርን እፈጥራለሁና የቀደሙትም አይታሰቡም ወደልብም አይገቡም ብሏል ። (ትን ፡ ኢሳ ፡ ፷፭ ፡ ፲፯ ።)

ቡሩክ ዘይመጽእ በስመ እግዚአብሔር ሆሣዕና በአርያም ።

ይህንን የጠቀስነው ለመነሻ ያህል ነው ፤ በአንጻሩ ለመግለጽ የምንፈልገው ግን ስለሕገ ኦሪት መሻርና በምትኩ ሕገ ወንጌል ስለመመሥረቱ ነው። መሥዋዕተ ኦሪት ተሽሮ የአዲሱ ሕገ ወንጌል የተተካበት ዕለት ጸሎተ ሐሙስ ተብሎ የተሰየመ መሥዋዕት ነው ይህም በስቅለት ዋዜማ የሚውለው ዕለት መሆኑ ነው ።

ከፋሲካ በፊት በነበረው ሐሙስ ማታ መድኃኒታችን ኢየሱስ ክርስቶስና አሥራ ሁለቱ ደቀ መዛሙርት ራት ለመብላት ከወዳጁ ከአልአዛር ቤት ተሰብስበው ነበር ። ጌታችን ኢየሱስ ክርስቶስ ምግቡ በተዘጋጀበት ገበታ ከተቀመጠ በኋላ ከእርሱ ቀጥለውም ደቀ መዛሙርቱ ለጥቂት ደቂቃዎች ተቀምጠው እንደ ቆዩ ከደቀ መዛሙርቱ መካከል ራሱ ኢየሱስ ብድግ ብሎ ተነሥቶ ውኃውን በንብቲራ ። (በኩስኩስት) ቀድቶ ልብሱን ከፍ ከፍ አድርጎ በ ቀ በ ቶ ወገቡን ታጠቀ የሰናፌሉንም (የእጀ ሰፊውን) እጅጌ ቀነፍ ቀነፍ አድርጎ የደቀ መዛሙርቱን እግር ማጠብ ጀመረ ከጴጥሮስ ሲደርስ በምንም መንገድ አንተ የእኔን እግር አታጥበኝም እኔ የአንተን እግር ማጠብ አለብኝ እንጂ ብሎ ተከራከረው ።

ጌታችን መድኃኒታችን ኢየሱስ ክርስቶስ ደቀ መዛሙርቱ ሥራውን ዓይተው እነርሱም እንዲሠሩ ለማስተማር ነውና እኔ እግርህን ካላጠብኩህ ከእኔ ጋር አንድነት የለህም በዚያውም ላይ እናንተ ጌታችን መምህራችን ትሉኛላችሁ እኔ ጌታችሁና መምህራችሁ ስሆን እግራችሁን ካጠብኳችሁ እናንተም የባልንጀሮቻችሁን እግር ልታጥቡ ይገባችኋል ብሎ በተናገረ ጊዜ ሐዋርያው ጴጥሮስ ካላጠብኩህ ከእኔ አንድነት የለህም ያለውን ቃል ተገንዝቦ ከአንተስ አንድነት ከሚቀርብኝ እንኳን እግሬን መላ ሰውነቴን እጠበኝ አለው ።

በዚህም ጊዜ ጌታችን ትሕትናን ጭምር ለማስተማር ስለሆነ የመጣው ሕፅበተ እግሩ ተፈጸመና ሌላው አዲስ ሥርዓት ቀጠለ ዮሐ፡፲፫፡፮፡ ምግቡን ከተመገቡ በኋላ በፊታቸው ከቀረበው ኅብስት ከተዘጋጀው ፅዋ አንሥቶ ነገ በመልዕልተ መስቀል የሚሠዋው ሥጋዬ የሚፈሰው ደሜ ይህ ነውና እንኩ ብሉ ጠጡ ብሎ ሰጣቸው በዚህ ጊዜ ሥርዓተ መሥዋዕተ ኦሪት ተሽሮ የአዲስ ሕገ ወንጌል ሥርዓት ተጀመረ ፡

ስለዚህም ወንጌላዊው ማቴዎስ ሲጽፍ «ሲበሉም ኢየሱስ እንጀራውን አንሥቶ ባረከ ቆረሰም ለደቀ መዛሙርቱ ሰጠና እንካችሁ ብሉ ይህ ሥጋዬ

www.ethiopianorthodox.org

ነው አለ ፤ ጽዋውንም አንሥቶ አመስግኖም ሰጣቸው፤ እንዲህም አለ ሁላችሁ ጠጡ ስለ ብዙዎች ለኃጢአት ይቅርታ የሚፈስ የአዲስ ኪዳን ደሜ ይህ ነው ነገር ግን እላችኋለሁ በአባቴ መንግሥት ከእናንተ ጋር ከዚህ ከወይን ፍሬ አዲሱን እስከምጠጣበት እስከዚያ ቀን ድረስ ከዛሬ ጀምሬ አልጠጣውም ብሏል ። (ማቴ ፤ ፳፮ ፤ ፳፮-፳፱)

ሐዋርያው ጳውሎስ «እንግዲህ ወንድሞቼ ሆይ በመረቀልን በአዲስና በሕያው መንገድ ወደ ቅድስት በኢየሱስ ደም በመጋረጃው ማለት በሥጋው በኩል እንድንገባ ድፍረት ስላለን በእግዚአብሔርም ቤት ላይ የሆነ ታላቅ ሊቀ ካህናት ስላለን ከክፉ ሕሊና ለመንጻት ልባችንን ተረጭተን ሰውነታችንንም በጥሩ ውሀ ታጥበን በተረዳንበት እምነት በቅን ልብ እንቅረብ የተስፋን ቃል የሰጠው የታመነ ነውና» ብሏል (ዕብ ፲ ፤ ፳ ።)

በዕርግጥ ጌታችን መድኃኒታችን ኢየሱስ ክርስቶስ ሰውን ከፍዳና ከመርገም ለማዳን የማይችለውን አሮጌውን ሥርአት ሽሮ በእርሱ ፋንታ አዲስ ሥርዓት የያዘውን ሕገ ወንጌልን ሰርቶልናል ።

በሐዲሱ ሕገ ወንጌል የመራመዱ ድርሻ ግን የእኛ ነው ፤ በክርስቶስ ሕግ ለሚራመድ ሰው አዲስ ሥርዓት ተሠርቶለታል፤ በክርስቶስ የሚያምን ሰው ሁሉ ስብ አጢሱ ፤ ደም አፍስሱ ወዘተ የሚለውን አሪታዊ ልማድ መከተል አይኖርበትም እንድ ሰው ለሁለት ጌቶች መገዛት እንደማይችል በአዲሱ ሥርዓት በሕገ ወንጌል የሚመራም ሰው እንደ ገና

ሥርዓተ ቍርባን ዘዕለተ ሐሙስ

ወደ ኋላ ተመልሶ ለሕገ ኦሪት መገዛት አይገባውም ።

ሐዋርያው ጳውሎስ ለቆሮንቶስ ሰዎች በጻፈው መልእክት «መመካታችሁ መልካም አይደለም» ይልና«ጥቂት እርሾ ሊጡን ሁሉ እንዲያቦካ አታውቁምን ፤ እንግዲህ ያለ እርሾ እንዳላችሁ አዲሱን ሊጥ ትሆኑ ዘንድ አሮጌውን እርሾ አስወግዱ ፤ ፋሲካችን ክርስቶስ ተሠውቷልና» ይላል (፩ኛ ፤ ቆሮ ፤ ፭ ፤፮ ።)

ክርስቶስ ለእኛ የሠራልንን አዲስ ሥርዓት ፈጽመን መንግሥቱን ለመውረስ ያብቃን ።

ቄስ ልሳነ ወርቅ በዛብህ

በምድር መካከል መድኃኒትን አደረገ

ሰዎች በዚህ ዓለም መኖር ከጀመሩበት ጊዜ እንሥቶበተቆጠረው ዘመን ሁሉ በየወቅቱ አስገራሚዎችና ኃያላን የሆኑ ብዙ ነገሥታትና ባለ መድኃኒቶች መነሣታቸውን ታሪክ ያስተምረናል ። ይሁን እንጂ ከተነሱት ነገሥታትም ሆኑ ባለመድኃኒቶች አንድ ስንኳን በነበረው ኃይልና ዕውቀት በዘመኑ ሠርቶ ባስገኘው የሥራ ውጤት ፍጹም መድኃኒትን ያደረገ እንደሌለ መልሶ ታሪክ ያስረዳናል ።

ምክንያቱም ነገሥታቱም ሆኑ ባለመድኃኒቶቹ ጊዜ ያስነሣቸውና በራሳቸው ሥጋዊ ፍላጎት የተመሠረቱ ምድራውያን በመሆናቸው ያቀዱት ሁሉ ሳይ ፈጽሙት በጅምር እንዳለ ባላወቁት ሰዓት ጊዜ ሲከዳቸው በሞት ወይም በሽረት ይለወጣሉና ነው ።

በቅዱሳት መጻሕፍት እንደተነገረውና በታሪክም እንደምንረዳው በዓለም ፍጹም መድኃኒትን ያደረገ እውነተኛው ንጉሥና እውነተኛው ባለመድኃኒት ኢየሱስ ክርስቶስ ብቻ ነው ። መድኃኒታችን ኢየሱስ ክርስቶስ ግን ከዓለም አስቀድሞ ሆነ ከዓለም በኋላም ዘለዓለማዊ ንጉሥ በመሆኑና ለመንግሥቱም ሽረትና ለውጥ ስለሌለው ለዓለም ፍጹም መድኃኒትን አድርጓል ። ያደረገውም መድኃኒት የዚህ ዓለም ባለመድኃኒቶች ሥራ ሥሮችን በመማስ ቅጠሎችን በመበጠስ ፤ ሐኪሞች ዕጸዋትን በመቀመም ፤ ነገሥታቱም ጠቢባኑን በመሰብሰብ እንደሚያደርጉትሳ ይሆን ቅድመ ተዋዶ ለራሱ ድኅነት ይሻ የነበረው የሰውን ሥጋበመዋሐድ ወይም በመልበስ ነው ።

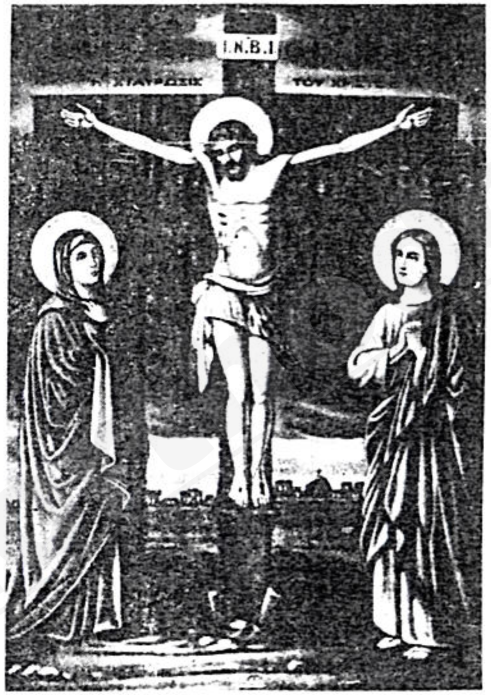

ዘከመ ተሰቅለ እግዚእነ በመልዕልተ መስቀል ።

ይህም የመድኃኒትነቱን ምሥጢር አስቀድሞ ለወዳጆቹ መላእክትና ነቢያት የገለጸውና ሲነገር የኖረ ነው ። ነቢዩ ዳዊት በርእሱ እንደጠቀሰው «እግዚአብሔር ንጉሥ ውእቱ እምቅድመ ዓለም ወገብረ መድኃኒተ በማዕከለ ምድር»፤ እግዚአብሔር ግን ከዓለም አስቀድሞ ንጉሥ ነው በምድርም መካከል መድኃኒትን አደረገ ብሏል ። ይህ ቃል ነቢዩ በመንፈስ ቅዱስ ተገልጾለት የተናገረው ትክክለኛ ቃል መሆኑን ለመረዳት የምንችለው በመጀመሪያ እግዚአብሔር አምላክ ሰውን ከምድር አፈር አበጅቶ በአፍንጫውም የሕይወት እስትንፋስ እፍ ባለበት ጊዜ ሕያው ነፍስ ያለው ሆነ(ኦሪት ዘፍ ፪ ቁ ፯ ።)

በዚህ መሠረት ሰው ከሕያው አምላክ ከእግዚአብሔር የተገኘና ሕይወቱንም በእግዚአብሔር መንግሥት የተመሠረተ በመሆኑ ሕጉንና ትእዛዙን በመጠበቅ የክብሩ ወራሽ ሆኖ ከምትጎዳውና ሞትን ከምታመጣበት ካንዲት ዕፀ በለስ በቀር መሬት ከምትሠጠው ሀብት እየተመገበ ከኑሮ ጓደኛው ጋር በክብር በደስታና በሕይወት ይኖር እንደነበር አሁንም ከኦሪት ዘፍጥረት ከአንደኛና ሁለተኛው ምዕራፍ እንረዳለን ።

ነገር ግን ሕግ መጠበቅ ትእዛዝ ማክበር ለሰው የተሰጠ አምላካዊ መመሪያ (ሕግ) ሲሆን ሰው ግን ይህ በመዘንጋቱ የሕይወቱ አስገኝ ከሆነው ከእግዚአብሔር መንግሥት ወጣ በዚህም ጊዜ የዲያብሎስ ተገዥ ለመሆን በእርሱ አሳሳችነት መልካምና ክፉን ከሚያስታውቀው ዛፍ አትብላ ከእርሱ በበላህ ቀን ሞትን ትሞታለህና ያለውን የፈጣሪውን ትእዛዝ አፈረሰ ሆኖም የትእዛዙን ማፍረስ ውጤቱ ቅጣት የሕግ መተላለፍ ፍርዱ ሞት ስለሆነ አዳም ሁለቱንም ማለት ሕጉንና ትእዛዙን ስለአፈረሰ በሥጋውና በነፍሱ የፍዳ መከራ ተፈረደበት ።

ዳሩ ግን ዓዳም በፍርድ እንጻር ምሕረት እንዳለ ተገንዝቦ በኃጢአቱ ምክንያት ተጸጽቶ ንስሐ ገባ እግዚአብሔር አምላክም በስህተቱ ተጸጽቶ ወደንስሐ የሚመለሰውን መሐሪናይቅር ባይነውና አዳምን እንደ ሞተ ይቅር አላለውም ንስሐ መግባቱን አይቶ ሊያድነው ሲሻ ከልጅ ልጅህ ተወልጄ በመስቀል ተሰቅዬ ሙቼ አድንሃለሁ ። በማለት የተስፋ ቃል ኪዳን ሰጠው ይህም የድኅነት ተስፋ በልጆቹና በልጅ ልጆቹ ሲነገርና ሲወራረስ መጥቶ ጊዜው በደረሰ ጊዜ የተነገረው ትንቢት ለመፈጸም የምድር መካከል በሆነችው በኢየሩሳሌም በመስቀል ተሰቅሎ ፍዳችንና መርገማችን ለማራቅ (ለመሻር) መከራ ተቀበሎ ፤ ደሙን አፍስሶ ስለዓለም ቤዛ ስለዓለም መድኃኒት ሕይወቱን በፈቃዱ በመስጠት ለሚሰቅሉት ሰዎች ራሱን አሳልፎ ሰጣቸውና «እነሱም ሰቀሉት» ስለዚሁም ምሥጢር ከብዙ ዘመናት በፊት የነበረው ነቢዩ ኢሳይያስ ነስአ ደዌነ ወፆረ ሕማመነ በእውነት ደዌያችንን ተሸከመ ሕማማችንንም ተሸክሞ አል ። ያለውንና ሌሎችም የተናገሩትን ይፈጸም ዘንድ መድኃኒታችን ኢየሱስ ክርስቶስ በመስቀል ላይ ተጠማሁ አለ በዚህ ጊዜ መጽሐፍ የተናገረው ይፈጸም ዘንድ መራራ ሐሞት አቀረቡለት ጌታም ሁሉ ተፈጸመ ብሎ ነፍሱ ሰጠ ፤(ዮሐ ፲፱ ቁ ፴)ከዚህም ገጸ ንባብ የምንረዳው ተፈጸመ ብሎ ነፍሱን መስጠቱ ለእርሱ መከራውን በሞት መፈጸሙ ሲሆን እኛ ግን ፈጽመን ድኅነት ማግኘታችንን ያረጋግጥልናል ። ስለዚህ ነው ቅዱስ ጴጥሮስ እስመ በቁስለ ዚአሁ ሐየው ክመ ቁስል ክሙ ፤ እርሱ ራሱ በሥጋው ኃጢአታችንን በእንጨት ላይ ተሸከመ በመ

www.ethiopianorthodox.org

ገረፍ ቁስሉን ተፈወሳችሁ ሲል የእርሱ መከራ ለኛ መድኃኒት መሆኑን የተናገረው (፩ኛ ጴጥሮስ ፪ ቁ ፳፭ ።)

ይሁንና ከዚህ በላይ እንደተገለጸው ጌታ የመድኃኒትነቱን አፈጻጸም በዚህ ዓይነት ያከናወነው መሆኑን ስንረዳ ልንገነዘበው የሚገባን ነገር አለ ይኸውም በምድር መካከል በሆነችው በኢየሩሳሌም መስቀል ፩ኛ በዚያን ጊዜ ታላቅና ነቢይ የሆነ በከተማ እንጂ በገጠር መሞት አይገባውም ነበርና ታላቅነቱን ነቢይነቱን ለማስረዳት ፪ኛ እንደተነገረው በምድር መካከል መድኃኒትን አደረገ ያለውን ትንቢት ለመፈጸም ነው ። የትንቢቱ ዓላማና ምሥጢር ግን ክብርና ምሥጋና የባሕርዩ የሆነውን የፍጥረታት ጌታ ወልዶ እግዚአብሔር ልዑል ባሕርዩን ዝቅ በማድረግ ከሰማየ ሰማያት ወርዶ ከድንግል ማርያም ተወልዶ ከልደት ጀምሮ ሞቱና የተነሳው እስከ አረገበት ቀን ድረስ በዚህ ዓለም በኖረባቸው ፴፫ ዓመትከ፫ወርውስጥ ያደረገው ተአምራቱ ትምህርቱና ትሩፋቱ በጠቅላላው የፈጸመው ቸርነት ፡ድኅንነትና በጎ አድራጎት ሁሉ ለተወሰኑ ሰዎች ወይም ለተወሰነው አገር በከፊል ብቻ ሳይሆን ለመላው ዓለምና በመላው ዓለም ለሚገኘው የሰው ዘር ሁሉ አድልዎ ሳይኖር በእኩልነት የተሰጠ መሆኑንና ያስገነዘበናል።

አሁንም ቢሆን ማንኛውም ሰው በእምቢተኛ ልቡ ባለማመኑ ይቀርበታል እንጂ «ቅረቡ ኀቤሁ ወያበርህ ለከሙ» ወደ እርሱ ቅረቡ ያበራላችሁማል። ኀሥዎ ለእግዚአብሔር ወተሐዩ ነፍስ ከሙ እግዚአብሔር በጸሎት በአምልኮት ፈልጉት ነፍሳችሁም ትድናለች እንደተባለው ማዳኑ ለሁሉ መሆኑ አያጠራጥርም ።

ይህም የድኅነት ምሥጢር የተፈጸመበት ዕለት በዓለ ስቅለት ጥንት መጋቢት ፳፯ ቀን ስለሆነ በዚሁ ዕለት ይከበር ነበር ። የበዓሉ መጠሪያም መድኃኔ ዓለም ይባላል መድኃኔዓለም ማለትም የዓለም መድኃኒት ማለት ነው ። ኋላ ግን ቅዱስ ድሜጥሮስ ባሕረ ሐሣብ በተባለው የቍጥር መጽሐፍ በወሰነው መሠረት የኋላ ሊቃውንት በሰሙነ ሕማማት ከቅዳሜ ሥዑር ባለው ዓርብ እንዲታወስ ስለደነገጉልን ሁል ጊዜ በየዓመቱ በዚሁ ቀን በታላቅ ክብር በፍጹም ትጋት ቅዱሳት መጻሕፍትን በማንበብና በመስማት የነገረ መስቀሉንም ምስጢር በመረዳት በጠቅላላ ክርስቶስ ለዓለም ያደረገውን መድኃኒት እያሰብን ቸርነቱን በማድነቅና በማመስገን እናከብረዋለን ።

የተወደዳችሁ የክርስቶስ ቤተሰቦችና አንባቢዎች የክርስቶስን መድኃኒትነት በማስታወስ ያቀረብነው ይህ ጽሑፍ ያለፈውን ታሪክ ለማስተማርና ለማሳወቅ ብቻ ሳይሆን ዛሬም ለድኅነት ይጋብዛል ። እዎ እንግዲህ ወዲህ ዓለም ሁሉ ኃጢአት ቢሠራ ክርስቶስ እንደገና ዓለምን ለማዳን ሁለተኛ ሊሰቀል እንደማይመጣ የታወቀ ነው ። የሚመጣው ለፍርድና ለያንዳንዱ ሰው በዚህ ዓለም ሳለ በሠራው ሥራ እንደሥራው መጠን ክፉ ለሠራ ፍዳ መልካም (በጎ) ለሠራ ዋጋ ለመስጠት ነው ። ማቴ): ፲፯-ቁ-፳፯ ። ሮሜ ፪ ቁ ፮- ኢሳ ፵፲ቁ ፲ ።)

ስለዚህ ቅዱስ ጳውሎስ ሁላችን በክርስቶስ ፍርድ ወንበር ፊት እንቆማለንና (ሮሜ ፲፬-ቁ፲) ብሎ እንደተናገረው መልካም ሠራንም ሆነ ክፉ ሁላችንም ከእርሱ ፊት መቆም ስለማይቀርብን በዚያች ሰዓት እንዳናፍር በመስቀሉ ባደረገልን መድኃኒት ፍጹም ነጻነት ሰላምና ፍቅር ማግኘታችንን ተገንዝበን በንስሐ ታድሰን ሥጋው ወደሙን ተቀብለን እርሱ ባዘዘው ትእዛዝ ጸንተን የማይቀረውን ዕለተ ሞታችንን ወይም የክርስቶስ መምጣትን ተዘጋጅተን መጠበቅ ይኖርብናል ከሞትን በኋላ ሥራ ሠርተን መዳን አንችልምና ለዚሁም ከሀሊ አምላክ ኃይሉን ይስጠን ።

ከመልአከ ምሕረት ዓምደ ብርሃን ገ/ጻድቅ

ቅዳሜ ሥዑር

፩/ ቅዳሜ ሥዑር እንዴት ተባለች ?
ይህን ፡ ስም ያገኘችበት ምክንያት አለው ከዓመት አንድ ቀን ስለምትጾም ፤

፪/ ዲያብሎስን ከሹመቱ ሽሮ ለሰው በመስቀሉ ሰላምን የሰጠበት ቀን ስለሆነ ቅዳሜ ሥዑር ትባላለች በገጠሩ ሕዝብ ግን ቀዳም ሹር እያሉ እስከ ፬ / ፭ አምስት ሰዓት ቄሶች ወይም ዲያቆናት የምሥራች እያሉ ቄጠማ እስከሚሰጡ ድረስ ሴቶች ወፍጮ ይፈጩሉ ቄጠማውን ከተቀበሉ በኋላ ግን ያከብራሉ እንጂ አይሠሩም ይህም ባለማወቅ የኦክቦቢ ልምድና ስሕተት ነው እንጂ ሥዑርነቷ በጾም ነው እንጂ በሥራ አይደለም በቤተ ክርስቲያናችን ሥርዓት እሑድና ቅዳሜ በጾም ቀንም ቢሆን በጾም በሰጊደት እና ከብራቸውም በጸሎት በምጽዋት የተባላ በማስታ

ረቅ የታመመ በመጠየቅ የመሳሰለውን በጐ አድራጐት በመፈጸም ነው ይሁን እንጂ አንጾማቸውም ስንል በጾም ላይ ከሆኑ ከጥሉላት መከልከላችንን እንዳንዘነጋ ያስፈልጋል ።

በትንሣኤው ዋዜማ ያለችው ዕለት በጾም መሻሯን ሲያመለክት ሥዑር ተባለች ጾሟም ጠንካራ ነው እንደ ሌሎቹ ዕለታት በሰባት በስምንት ፀሐይ ጾሟ የማይፈጸም ሙሉ ቀን ከመጾማችንም በላይ ቅዳሜ ለእሑድ እስከ ፱ ድረስ እንጾማለን የትንሣኤውን ምሥራች እስከምንሰማ ድረስ ።
በጾም በጸሎት ሁነን እንጠባበቃለን በዚች ዕለት እግዚአብሔር መልሶ መላልሶ የሥራ መከተቻ አድርጓታል ።

፩/ በዓመተ ዓለም ትጠራ በነበረችው ቅዳሜ እግዚአብሔር ከእሑድ እስከ ዐርብ ስድስቱን ቀናት ፳፪ ፍጥረታት ፈጥሮ በዚች ዕለት ዐርፏል «ወአዕረፈ እግዚአነ እምኩሉ ግብሩ» (ዘፍ ፪ቍ፡ ፪)

፪/ ዓመተ ምሕረት የተባለበት ዘመን የሦስት ዓመት ከሦስት ወር የማዳን ሥራውን ዓርብ በመስቀል ላይ ፈጽሞ በከርሠ መቃብር የዋለበት ዕለት ናት ።

በዕለተ ዓርብ ካሳ « ንሴብሖ ለእግዚአብሔር ስቡሐ ዘተሰብሐ» ብለን ፈጣሪያችንን እናመሰግና ለን ሲነጋም የአባቶቻችንን ምሳሌና መሣሪያ በመያዝ የለመለመ ቅጠል ወይም ቄጠማ በመያዝ «አን በለ ደዌ ወሕማም እንበለ ጻማ ወድካም አመ ከመ ዮም ያብጽሐነ ያብጽህከሙ እግዚአብሔር አሜን» በማለት ቄሱ ቄጠማውን ይዞ መዘምራኑ «ገብረ ሰላመ በመስቀሉ» የሚለውን መዝሙር ከዘመሩ በኋላ የደስታ መግለጫውን ምእመናን በዕልልታ ይቀበላሉ በዲያብሎስ መሻር በአዳም መካስ ደስታቸውን ሲገልጡ ካረፈዱ በኋላ የክርስቶስን በዓለ ትንሣኤ ለማክበር በመጠባበቅ በጾም በጸሎት ይውላሉ ስለዚህ ነው እኛም በዚች ዕለት ሁለት ነገሮች እንፈጽማለን ያልኩት የምሥራች የደስታ መግለጫ ሲሆን ጾም ጸሎት የሚያመለክተው ኃዘንን ነው የክርስቶስን ግርፋቱን መሰቀሉን መሞቱን በጠቅላላው ለአዳም ያደረገውን ውለታ እያስታወስን ከመብል ከመጠጥ እንከለከላለን በዚህን ጊዜ ማዘኑ ስለማይቀር ነው ምንም እንኳ ወዶና አምኖ ቢፈጽመውም የቅዳሜ ሥዑር ጠባይ ካሣ በመፈጸሙ እንደሰታለን ትንሣኤውን እስከምናከብር ድረስ በጾም በጸሎት ሞቱን ስናስታውሰው እንውላለን ስለዚህ ነው ቅዳሜ ስዑር የተባለች ።

ሊቀ ኅሩያን መርሐ ጽድቅ የሰ/ ወንጌልና ሐዋ/ መም/ ኃላፊ ።

«ማ ዕ ዶ ት»

ሞት ሆይ ሥልጣንህ የት አለ? መቃብርስ አሸናፊነትህ የት አለ? (ሆሴ ፲፫ ፡ ፲፬ ።) ፩ ቆሮ ፲፭ ፡ ፵፭ ።

ተብሎ በቅዱስ መጽሐፍ እንደተነገረው ሁሉ በከብረ ትንሣኤ ክርስቶስ ሞትን ድል አድርጎ ከሙታን ተለይቶ ከተነሣበት ከመጀመሪያው ትንሣኤ እስከ ዳግም ትንሣኤ ያሉት ዕለታት ከትንሣኤው ታሪክ ጋር የተያያዘ የራሳቸው የሆነ መጠሪያ ስምና ታሪካዊ ይዘት አላቸው ። ከእነዚህም ውስጥ በትንሣኤ ማግሥት ማዕዶት በመባል የሚጠራው ሰኞና በአምስተኛው ቀን የአዳም ሐሙስ ተብሎ የሚጠራው ዕለት ታሪካዊ መዘክር ያላቸው ዋናዋናዎቹ ዕለታት ናቸው ።

«ጌታችን ኢየሱስ ክርስቶስ ን ያስነሣው እርሱ እኛንም ከእርሶ ጋር እንዲያስነሣንና ከእናንተ ጋር በፊቱ እንዲያቆመን እናውቃለን(ግብ፡ ሐ፡ ፫፡ ፰ ።)

«በውጭ ያለው ሰውነታችን ያረጃልና በውስጥ ያለው ሰውነታችን ግን ዘወትር ይታደሳልና»ኢፌ፡ ፫፡ ፲፮ ፡) ለጥቂት ጊዜ የምንቀበለው መከራችን ክብርን ጌትነትን አብዝቶ ያመጣልናልና (ሮሜ ፰ ፡ ፲፰ ።) የማይታየውን እንጅ የሚታየውን ተስፋ እያደርግምና የሚታየው ዓለም ኃላፊ ስለሆነ የማይታየው ግን ለዘለዓለም ፀንቶ የሚኖር ነው ።(ሮሜ፡ ፰ ፡ ፳፬ ።)

እነዚህ ከዚህ በላይ በመጠኑ የተጠቀሱት ጥቅሶች በክርስቶስ ትንሣኤ በኩርነትና ብርሃናዊነት ስለትንሣኤ ሙታን መኖር ከሚያስተምሩ ንና በቅዱሳት መጻሕፍት ከሚጠቀሱት አስፈላጊ ጥቅሶች ጥቂቶቹ ሲሆኑ ታሪክ ከሥሩ እንዲሉ ምንም እንኳን የነገሩን መንሥኤ በትክክል ለመረዳት የትንሣኤን መሠረትነትና ከትንሣኤ እስከ ዳግም ትንሣኤ ያሉትን ዕለታት ታሪካዊ መዘክርነት መጠቆም አስፈላጊ ሆኖ ቢገኝም የዚህ ጽሑፍ ዋና ዓላማ በር እሱ ስለተጠቀሰው ስለማዕዶት በመጠኑ ለማስረዳት ስለሆነ የማዕዶትን መሠረታዊ አመጣጥና ታሪ

www.ethiopianorthodox.org

ካዊ ይዘት ባጭሩ ለማስረዳት እንሞክራለን ። በትንሣኤ ማግስት ያለው ሰኞ ማዕዶት ይባላል ማዕዶት የተባለበትንም ምክንያት ቅዱሳት መጻሕፍትና የቀደሙት አበው በልዩ ልዩ ሁኔታ መስለውና አብራርተው ያስረዳሉ ። ይኸውም ማዕዶት ማለት መሸጋገሪያ ወይም ድልድይ ማለት ሲሆን የቃሉ መሠረታዊ አመጣጥም ዐደወ ተሻገረ ከሚለው ልሳነ ግእዝ የወጣ ነው ።

ዘከመ ተንሥአ እግዚእነ እምውስተ መቃብር ።

«በአምስት ቀን ተኩል ከልጅ ልጅህ ተወልጄ በመስቀል ተሰቅዬ ሙቼ ተነሥቼ አድንሃለሁ»(እዋኀሃለሁ) ተብሎ በመጽሐፍ በተነገረው መሠረት አምስት ሺህ አምስት መቶ ዘመን ሙሉ በግዞት ይኖሩ የነበሩት ነፍሳት ወይም የአዳም ልጆች የኢየሱስ ክርስቶስ ደም የሕይወት መርከብ መስቀሉም የሕይወት መሰላል ሆኖላቸው በሲኦል ያለውን ባሕረ እሳት ተሻግረው ወደ ገነት ስለገቡ ይህንኑ የገቡበትን ቀን የምናስታውስበት ዕለት ማዕዶት ተብሏል ።

የአዳም ልጆች ወይም ነፍሳት በክርስቶስ ደም መሰላልነት ወደ ገነት ከመግባታቸው አስቀድሞ ኪሩቤልና ሱራፌል ሠይፍ ሠይፋቸውን ይዘው ገነትን ይጠብቋት ነበር ፣ ኋላ ግን አዳምን ከሲኦል ወደ ገነት ሲመልሰው በክብር ተቀበለውታልና የዚህን ክብር በማስታወስ ማዕዶት እየተባለች ክብርዋ ሲነገርላት ይኖራል ።

ከትንሣኤ እስከ ዳግም ትንሣኤ ድረስ ያሉት ዕለታት መሠረታዊ ታሪካቸው የትንሣኤ ቢሆንም ቅሉ ተዋሕዶአቸውን ከትንሣኤ እሑድ ጋር አንድ በማድረግ የትንሣኤን ታሪክ ተከፋፍለው ስማቸውን ያስጠሩበታል ። ይህም በክረምት ወራት በወንዝ ያለ ድልድይ ሊሸጋገሩበት እንደሚቻል ሁሉ ክርስቶስም ሰው ሆኖ ሥጋ በመልበስ ተሰቅሎ ሙቶ ክቡር ደሙ ለአዳም ከሲኦል መሸጋገሪያ እስኪያደርግለት ድረስ ሌላ ተስፋ አልነበረውም ።

በድልድይ ሁሉ እንደሚሸጋገሩበት የኢየሱስ ክርስቶስ ደምም ለአዳም ልጆች ወይም ለነፍሳት ድልድይ ሆኖላቸው አዳምና ልጆቹ በእሱ ተሻግረው ወደ ገነት ስለገቡ የፋሲካ ማግሥት የሚውለው ሰኞ ማዕዶት የተባለበት ምክንያት ይህን በመሰለው ሁኔታ መሆኑ የተረጋገጠ ጉዳይ ነው ።

ቅድስት ሪታና ቢታስበ
የግል ቤተ መጻሕፍት

ከሞት በኋላ ሕይወት መኖሩን ማስረጃዎቹ እየ ጨመሩ ናቸው ፤

በርጂንያ ፎልስ መጠነኛ የቶንሲል ቀዶ ጥገና ሲደረግላት ልቧ መሥራቱን በድንገት አቆመ ። «ወድያውኑ ጭጋጋማ በሆነ መተላለፍያ ወይም በነጭ ጉም ውስጥ ወደ ላይ እየተንሳፈፍኩ መጣሁ» በማለት ሙታ የተነሣችዋ በርጅንያ የደረሰባትን ታስታውሳለች ። «ቀጥሎም ወደ ጨለማማ አካባቢ ደረስኩ ። ይህም ሲሆን ምንም የፍርሃት ስሜት አልተሰማኝም ። እንድያውም በዚያን ጊዜ ያጋጠመኝን ሁኔታ በጥንቃቄ ለማወቅና ለመረዳት እሞክር እንደነበር አስታውሳለሁ ። ከዚያም በጣም አንጸባራቂና ደማቅ ከሆነ የብርሃን ክልል ውስጥ የመጣ ፍጹም ሰላምና ፍቅር ሲከበኝና ሲጎናጸፈኝ ተሰማኝ ። ይህ ከመሆኑ በፊት (ከመሞቴ በፊት) ግን ቤተ ክርስቲያንን ተሳልሜ ወይም የጸሎት ሰው አልነበርኩም ። እንድያውም አላምንበትም ነበር ። ቢሆንም ያፍቅርና ሰላም ያጎናጸፈኝ ብርሃን እግዚአብሔር እንደሆነ አወቅኹ ያፍጹም የሆነ ሰላም ፣ ደስታና ፍቅርም በተጎናጸፍኩ ጊዜ የዘለዓለም መኖርያዬ እንዲሆንልኝ ፈለግኩ ። ግን ወደ ኋላዬ (በዓለም ላይ) ሁለት ልጆቼ እንደተውኩና ሥራም እንደነበረኝ ትዝ ሲለኝ ወደ ልጆቼ ለመመለስ ግድ ሆነብኝ»ትላለች ቤርጂንያ ።

የሆስፒታሉ ዶክተሮች የበርጅንያ ልብ መምታቱን እንዳቆመ ሲያዩ ወድያውኑ ልቧን በእጃቸው ለማሸት በለው የደረት ቀዶ ጥገና እንዳካሄዱባት ሪከርዱ ያሳያል ። «ቀጥሎ የማስታውሰው ነርሷ በአጠገቤ መቆምዋን ፣ ዶክተሮችና ሌሎች ነርሶች እየመጡ ሞት ምን እንደሚመስልና እንዴት እንደ ሆነ ሲጠይቁኝ ነው» ትላለች በርጂንያ ።

አዲስ ነገር የሞተ ሰው ተነሥቶ ያየውንና ያጋጠመውን መናገሩ አይደለም እንዲህ ዐይነት ሁኔታዎች ለብዙ ዓመታት ሲታዩ ፣ ሲሰሙና ሲነገሩ ቆይታል ና የበርጂንያም ጉዳይ አዲስ አይደለም ። ጉዳዩን አዲስ የሚያደርገው ሌላ ነው ይኸውም የህክምና ዶክተሮችና ሌሎች ምሁራን ሁኔታውን በጥንቃቄ ማጥናትና ራሱን የቻለ የምርምርና የጥናት መስክ ለማድረግ መጀመራቸው ነው ይላል ሬደር ዳይጀስት ።

ሞት መነሣትን እንደ አቃቂር ፈዝ ይቆጥሩና ይጠረጥሩ የነበሩ ሳይንቲስቶች ዛሬ የዚህ ጉዳይ እውነተኛነት እያመኑ ናቸው ይላል መጽሔቱ ።

«ሞትና አሟሟት ተብሎ የሚጠራውን መጽሐፍ የስነ አእምሮ ጥናት ሊቅ የሆኑት ዶክተር ኤልዛቤት በሞት አፋፍ የነበሩ ሰዎች ስላይዋቸውና የስሜያዊ መንግሥት ሁኔታዎች ለዩኒበርስቲ ተማሪዎች ትምህርት እየሰጡ ናቸው ። በ፲፱፻፸፭ ዓ/ም (እ-ኤ-አ) ዶክተር ሬይሞንድ ከሕይወት በኋላ ሕይወት በተባለው መጽሐፋቸው ውስጥ ከመቶ በላይ ስለሚሆኑ ተመሳሳይ ጉዳዮችን በሥራቸው ላይ እንዳጋጠሙዋቸው ገልጸዋል ።

እነዚህ ሁኔታዎች የሚገባቸውን ያህል ጥናትና ምርምር ሳይደረግላቸው በሳይንሳዊና በህክምና ደምብ መሠረትም ዘገባ ሳይያዝላቸው ቆይተው ነበር ። ምክንያቱም እነዚህ ተፈጸሙ የሚባሉ ጉዳዮች እንደአፈ ታሪክ ስለተቆጠሩና ጠበቅ ያለ ሳይንሳዊ ምርምር ቢካሄድባቸው እውነት አይገኝባቸውም የሚል ዝንባሌ በብዙ ምሁራን አእምሮ ስለነበረ ነው ። ግን በሁኔታው የተቸገሩና የተገረሙ የኮነክቲክት ዩንቨርስቲ የስነ አእምሮ ሊቅና ፕሮፌሰር ኪነት ሪንግ የጉዳዩን እውነተኛነት ወይም ውሸትነት በሳይንሳዊ ምርምርና ጥናት ለማወቅ በሞት አፋፍ ላይ የደረሱ ወይም ሙተው የተነሡ ሰዎች አዲስ ቡድን አቋቋሙ ።

የምኞት ፡ ስሜት ፡

ሙተው የተነሡ ሳይንሳዊው ምርምር የተደረገባቸው አባሎች በእድሜ በትምህርት ደረጃ በኑሮ ልምድና በጠባይ የሚለያዩ ብዙ ወንዶችና ሴቶች ነበሩ ። ከነዚህ ሰዎች በከፊል ከሞት አፋፍ ላይ ደርሰው የዳኑ ሲሆኑ ግማሾቹ ደግሞ ሞተው መሞታቸውም በሐኪም ከተረጋገጠላቸው በኋላ እንደገና ድነው የተነሡ ነበሩ ምሁሩ በነዚህ ሰዎች ላይ ጥናታቸውን ሲያካሄዱ የሁሉም ምስክርነት ወይም ያጋጠማቸውና ያዩት ነገር ተመሳሳይ የሆኑባቸው ነጥቦች አገኙተዋል።ነጥቦቹም የሚከተሉት ናቸው

፩/ መዋቾቹ ከሰውነታቸው ወይም ከሥጋቸው ተለይተው እንደነበሩ ያስታውሳሉ ።

፪/ በፊት ሞተው ከነበሩት ዘመዶቻቸው ጋር መገናኘታቸውን ያረጋግጣሉ ። ፫/ ጨለማ የሞላው ዋሻ በመሰለ መተላለፍያ ከተጓዙ በኋላ በጣም

www.ethiopianorthodox.org

ከሚያብረቀርቅና ከሚንቦገቦግ ብርሃን መድረሳቸውን ያምናሉ ። ፬/ በመጨረሻም በእጅ ሊጨበጥ የሚችል የዙፋን ጠርዝ ማግኘታቸውንና በዙፋኑ ወይም በመድረኩ ሳይጠቀሙ (ሳይረገጡት) በምድር ላይ ያላቸውን የቤተሰብ ኃላፊነት ስለተሰማቸው ወደ ኋላ መመለሳቸውን ያስረዳሉ ። ፭/ ሁሉም በዚያን ጊዜ ብዙ ምቾት እረፍትና ደስታ አግኝተው እንደ ነበርናበዚያም ምክንያት እዚያ ለመቅረትእንደተመኙ (እንዳሰቡ) ይናገራሉ ።

፮ ሞተው እያሉ ያጋጠማቸው ደስታ ሰላምና ምቾት ሞተው ከተነሡም በኋላ በምድራዊው ሕይወታቸውና ኑሮአቸው እንዳንፀባረቀ ታውቋል በዝንባሌያቸውና ስለ ሃይማኖት በነበራቸው አመለካከት ቢለያዩም አብዛኞቹ ከሁም በላይና ሰውን ወዳጅ የሆነ ኃይል ካለበት እንደደረሱና ስለ ኋለኛው ም ሕይወት (ከሞት በኋላ ስላለው) መኖር ምልክት ወይም ማረጋገጫ እንዳገኙ ያምናሉ ።

በምርምራቸው ውስጥ ሁሉ ፕሮፌሰር ሪንግ ሊያጠራጥሩና ሊያወዛግቡ የሚችሉ ጥያቄዎችን እየፈለጉ ተገቢው ሳይንሳዊ ፈተና ወይም ጥናት አካኂደውባቸዋል ። ከጥያቄዎችም ጥቂቶች የሚከተሉት ናቸው ። ፩/ ጥያቄ ሞተው የተነሡ ሰዎች አየናቸው የሚሉአቸው ሰማያዊ ሁኔታዎች በውን ታይተዋቸው ሳይሆን ሰዎቹ በሕክምና ላይ እንዳሉ በወሰዷቸው መድኃኒቶች ወይም በተሰጡዋቸው ማደንዘዣዎች አማካይነት ጊዜያዊ የአእምሮ መዛባት ስሜት የፈጠረባቸው የቅዠት ዐይነት ስሜት ሊሆን አይችልም ወይ? የሚል ነበር ። ይህ ዐይነቱ ጥያቄ በብዙ ምሁራን አእምሮ ሲጉላላ የቆየ ስለነበር መመርመርና መልስ ማግኘት ነበረበት ።

መልስ ፤ ሞተው ከተነሡት ሰዎች መካከል አብዛኞቹ ምንም ዐይነት መድኃኒት ያልተጠቀሙና ምንም ዐይነትም ማደንዘዣ ያልተሰጣቸው ነበሩ የሕክምናመድኃኒትና ማደዘዣ የተሰጣቸውም ቢሆኑ የአእምሮ መዛባት ወይም ታየ የሚባለው ሰማያዊ ሁኔታ እንዲያዩ የማያደርጋቸው መሆኑ ታውቋል እንድያውም ይላሉ ፕሮፌሰር ሪንግ እንድያውም ማደንዘዣ የተሰጣቸው ሰዎች ቢሞቱ ወይም በሞት አፋፍ ላይ ቢደርሱ በዚያን ሰዓት የሚደርሱባቸው ሁኔታዎችና የሚፈጽሙት ድርጊቶች ሊያስተውሉ ሊያስታውሱ አይችሉም ።

ጥያቄ ፤ ሙተው የተነሡት ሰዎች ያጋጠሙዋቸው ሁኔታዎች በመርዛማ የአእምሮ ወይም የነርቮች ቀውስ (ተክሲክ ሾክ) የመጣ ቅዠት ወይም ምትሐታዊ ትዕይንት ሊሆኑ አይችሉም ወይ? የሚል ነበር ይህም እንደ መጀመሪያው ጥያቄ ትልቅ ግምትና ዋጋ የሚሰጠው ሆኖ ተገኝቶ ነበር ።

መልስ፤ በቶክሲክ ሾክ የሚመጣው ምትሐታዊ ትእይንት ርሐሉሲነሽን)የተቆራረጠና እልፍ እልፍ ብቻ የሚታወስ ፤ የተፋለሰና አንዱ ያየውን ሌላው ሊያየው የማይችል ሁኔታ ነው ። ሞተው የተነሡት ሰዎች ያዩት ግን ከመጀመሪያ እስከ መጨረሻ ቅደም ተከተሉን ጠብቆ የታየና የተፈጸመ ነበር ። ሁኔታው የደረሰባቸው ሰዎች ደግሞ ያዩትንናየሰሙትን በተመሳሳይ መንገድ ሲናገሩት ይሰማሉ እንጂ እንደ ሀሉሲንሽን ተቆራርጦ አይታወሳቸውም ። በተጨማሪም የስነ አእምሮ ጥናት ሊቅ ሀልም ወይም ምትሐታዊ ትርኢት (ሀሉስንሽን) ሰዎች ካዩት ትርኢት እጅግ በጣም እንደሚለይና እንደማይገናኝ ፕሮፌሰር ሪንግ አስረድቷል ።

ጥያቄ ፤ በሞት አፋፍ ላይ የሚደርሱ ሰዎች ለማየት የሚፈልጉትን ሁሉ ለማየት ይችላሉ ወይ?

መልስ ፤ ሊያዩ ቢፈልጉም ማየት እንደማይችሉ ታውቋል።ፕሮፌሰር ሪንግ ለጥናት ከተጠቀሙባቸው ሞተው ከተነሡት ሰዎች መካከል የመሞታቸው ጊዜ እንደቀረበ አስቀድመው አለመረዳታቸውና በታመሙበት ጊዜም እንሞታለን የሚል ሥጋት እንዳልነበራቸው ተረጋግጧል ። ከነዚህ ሰዎች አብዛኞቹ ብንሞት ሰላም እረፍትና ደስታ እናገኛለን ብለው የማያስቡና የማያምኑ ነበሩ ።

በተለይ ሞተው ከተነሡት ወይም በሞት አፋፍ ላይ ደርሰው ከተመለሱት ፴፮ ሰዎች መካከል ራሳቸውን ገድለው ከዚህ ዓለም ሥቃይ ለመላቀቅ የሞከሩ ነበሩ ። የኸውም ብንሞት ደስታ ሰላምና ዕረፍት ወደሚገኝበት ሌላ ዓለም እንሸጋገራለን ብለው ሳይሆን ሞትን የዚህ ዓለም መከራናሥቃይ እንደ አለማየትና አለመስማት ስለቆጠሩት ህልውናቸውን ወይም ሕይወታቸውን የማይሰማና የማያይ በድን አድርጎ ለማስቀረት ብለው ነበር ። ራሳቸውን ለመግደል የምከሩት ወይም ለተወሰነ ጊዜ የሞቱት ።

ጥያቄ ፤ ለመሆኑ ይህ ሞትወይም ሞቶመነሳት በሰዎቹ ላይ ያስከተለው ስሜት ቅጽበታዊ ወይም ጊዝያዊ ሆኖ ቀረ?ወይስ ደግሞ ዘላቂነት ታይቶበታል?

መልስ ፤ ያስከተለው ስሜት ዕለታዊ ወይም ጊዜያዊ አልነበረም ሰዎቹ ሞተው ከተነሡ በኋላ ሕይወታቸውም ፍጹም ለውጥ ታይቶበታል ። የኸውም ሌሎች ሰዎችን እንዲወዱና ጠቅላላ ለሕይወትና ለሚኖሩባት ዓለም የእውነት የፍቅርና የመረዳዳት ስሜት ይዘው እንዲቀርቡዋት አድርጎአቸዋል ።

ከዚህም የተነሣ እነዚህ ሰዎች አየናቸው ወይም ተፈጽመውብናል የሚሏቸው ሰማያዊ ክስተቶች በእውነት እንዳዩዋቸውና እንደ ተከሰቱላቸው አምኛለሁ ፤ ይላሉ ፕሮፌሰር ሪንግ ።

ለተጠራጣሪዎች መልስ ፤

ዶክተር ፍሬድ ሰኩን ሜከር ደንቨር ውስጥ በሚገኘው የቅዱስ ሉቃስ ሆስፒታል የልብ ሕክምና ክፍል ድሬክተር ናቸው ። ዶክተሩ ላለፉት ፲፱ ዓመታት በመኪታተል በሞት አፋፍ ላይ ስለደረሱት ፪ሺ፫፻ ሕመምተኞች የሕክምና ማስረጃና ዘገባ ሰብስበዋል።ከነዚህም ሞትአፋፍላይደርሰው ከተመለሱ ህመምተኞች መካከል ከ፩ሺ፬፻ በላይ የሚሆኑት በፕሮፌሰር ሪንግ እንደተጠኑት ዓይነት ሰዎች ያለ ሰማያዊ ክስተት እንዳጋጠማቸው ዶክተር ፍሬድም በምርምራቸው አረጋግጠዋል። ይህ የዶክተር ፍሬድ ምርምራዊ ዘገባ አንዳንድ ሊቃውንት የሚከተለውን መላምት በመሰንዘር እውነትነቱን ተጠራጥረውት ነበር ። መላምቱም «ለዶክተር ፍሬድ በሽተኞች የታያቸው ሁኔታ በሽተኞቹ ሕመሙ ሲጸናባቸው ና አንጎላቸው ኦክሲጅን የተባለው የአየር ክፍል ሳያገኝ ሲቀር (ሲረብራል አኖክሲያ) የተፈጠረ ችግር ሊሆን ይችላል» የሚል ነበር ። ይህ አጠራጣሪ ሀሳብ ምን ያህል እውነት ወይም ውሸት እንደሆነ ለማወቅ በቅዱስ ሉቃስ ሆስፒታል ውስጥ ተኝተው ሲታከሙና በሞት አፋፍ ላይ ደርሰው በነበሩት ሕመምተኞቹ ላይ የአንጎልን ሁኔታ በሚያጠኑ እጅግ በተራቀቁ የሕክምና መሣሪያዎች አማካይነት ምርመራ ተደርጎ ነበር ። በምርምሩም መሠረት ምንም ሕመምተኞች በሞት አፋፍ ላይ ቢደርሱም አንጎል ሥራውን በደንብ ለማካሄድ የሚበቃ ኦክሲጅን እንደማያጣ አረጋግጠዋል ። ስለዚህ ሕመምተኞቹ የሚያዩት ሰማያዊ ክስተት አንጎል ኦክሲጅን ከማጣቱ የተነሣ እንዳልሆነ ተጠራጣሪዎቹ አምነዋል ።

ሰው የመጨረሻዋ የመሞቻ ደቂቃ በአንጎሉ ውስጥ በሚታዩት ኃይለኛ የኤሌክትሪክ ንዝረት (ኤሌክትሪካል ኢምፐልስ)የተነሳ እነዚህ ሰዎች ተታለው እንደሆነስ? የሚል ጥያቄም ከተጠራጣሪዎቹ ቀርቦ ነበር ። ይህን ጥያቄ መሠረት በማድረግ ዶክተር ሰኩን ሜከር ይህን ሰማያዊ ክስተት አየን በሚሉ ሞት አፋፍ ላይ የደረሱ ወይም ሙተው የተነሡ ሰዎች ላይ በአንጎል ውስጥ ኤሌክትሪካዊ ሞት ወይም ንዝረት መኖሩን ሊያረጋግጥ በሚችል ኤሌክትሮሲፋሎግራፍ በሚባለው መሣሪያ ሰዎቹ ከሞቱ በኋላ ከ፴ ደቂቃ እስከ ፫ ሰአት ድረስ ከፍተኛ ምርምር አካሂደው ሰዎቹ ሰማያዊው ክስተት ወይም ሁኔታ ይታያቸው በነበረበት ጊዜ ምንም አይነት ኤሌክትሪካዊ ንዝረት ኤሌክትሪካል ኢምፐልስ እንዳልነበረ በመሣሪያው አማካይነት አረጋግጠዋል፡ ስለዚህ ንዝረቱ ሰዎቹ ከሞቱ በኋላ ሊኖር እንደማይችል ስለተረጋገጠ ተጠራጣሪዎቹ ምሁራን ጥያቄያቸውን ሰርዘዋል ።

ሰዎች ሙተዋል ተብለው መሞታቸውን ሀኪሞች ካረጋገጡላቸው በኋላና እነ ዶክተር ፍሬድም ከተጠራጣሪዎቹ ምሁራን ጋር ሁነው ኤሌክትሪካዊ ንዝረት ወይም ነጸብራቅ በአእምሮአቸው እንደሌለ ካረጋገጡላቸው በኋላ ሰዎቹ እንደገና ነፍስ ዘርተው እየተነሡ ያጋጠሙዋቸው ሰላም ፤ ፍቅር ፤ አንድነት የምቾት ስሜትና መልካም ትርኢት ወይም መልካም ውብት (ቢዩቲ)ባለ ማመንታት መስክሮዋል ።

እነዚህ ሙተው የሚነሡ ሰዎች አጋጠሙን የሚሉዋቸው ነገሮች እንደፈጠራ እየተቈጠሩ በብዙ የሕክምና ዶክተሮች በደንብ ሳይደመጡና ጥናት ሳያይረግላቸው ቆይተው ነበር ። ሙተው የተነሡትም ደግሞ «አየን ብለን ብንናገር ዶክተሮችና ሌሎች ምሁራን ይስቁብናል ፤ ይሳለቁብናል» እያሉ ብዙ ሙተው የተነሡ ሰዎች ሳይናገሩ እንደቆዩ አትላንታ ውስጥ በኢሞሪ ዩኒቨርስቲ የልብ ሕክምና ሳይንስ ተባባሪ ፕሮፌሰር የሆኑት ሚካኤል ሳቦ ይናገራሉ ።

እኚህ ፕሮፌሰር እንዲህ ሲሉ ያብራራሉ ። «ሰማያዊ ክስተት ወይም ምሥጢር አየን ብለው ሞተው ከተነሡ መካከል መጥተው ቢነግሩኝ ከአሿፊዎቹ ሰዎች አንዱ በሆንኩኝ ነበር ። ግን በሬሞንድ ሙዲ የተጻፈው መጽሐፍ ባነበብኩ ጊዜ ነገሩን በመናቅ ፈንታ እውነት ይሆን? አይሆን? ብዬ ተጠራጠርኩ ። በዚያ ጊዜ ፍሉሪዳ ዩኒቨርስቲ ውስጥ በሚገኘው የህክምና ፋክልቲ ውስጥ በልብ ሕክምናው ክፍል እሠራ ስለነበር በሽተኞች ይህ ነገር ይደርስባቸው እንደሆነ በደንብ አጥንቼ ከአንድ የሥነ አእምሮ ሊቅ ጋር ሁነን የነገሩን እውነተኛነት ለራሳችን ተረድተናል ። ይላሉ ።

አንድ ነገር መሆኑን እየቀጠለ ነው ፤

የልብ ሐኪም የሆኑት ዶክተር ሳቦም ባለፉት ተከታታይ አራት ዓመታት ፩፻፰ የሚሆኑ የሞት ጥላ ያረፈባቸው ወይም ሙተው የተነሡትን ሰዎች ሁኔታ ሲያጠኑ ቆይተዋል ።

ከጥናታቸው ውስጥ በጣም ያስደነቃቸው እነዚህ ሞተው የሚነሡሰዎች ሞተውእንዳሉሥጋቸውን ወይም ሰውነታቸውን ከላይ ሁነው ወደታች አዘቅዝቀው እንደሚያዩት ሁሉም ማረጋገጣቸው ነው ። ነፍስ ከላይ ሆናሥጋዋን ትመለከታለች ሞተው ከተነሱትም ጥቂቶቹ ሞተው እያሉ ከላይ ሁነው የቀዶ ጥገና ሥራ በሚካሄድበት ጠረጴዛ ላይ ተጋድሞ በነበረው በድናቸው ወይም ሥጋቸው ላይ ሐኪሞች ምን ዐይነት ሥራ ያካሂዱ እንደነበር ዝንፍ ሳያደርጉ በትክክል የተደረገውን ሁሉ ለመናገር መቻላቸው በጣም አስደንቆኛል ይላሉ ዶክተር ሳቦም ።

www.ethiopianorthodox.org

በተለይም አንድ ሙቶ የተነሣ ሰው እንዴት ከበድኑ በላይ ይንሳፈፍ እንደነበረና የሕክምናው ቡድን አባሎችን እንዴት ይመለከት እንደነበረ ለቀዶ ጥገና የቀረቡት መሣሪያዎች ምን ምን እንደነበሩ ፤ የቀዶ ጥገናው ሥራ ደግሞ በምን ዐይነት አኳኋን እንደተካሄደ ከላይ ሆና እየተንሳፈፈ ይመለከት እንደነበረ ተናግሮአል «እንዲህ እንዲህ ትሠሩ ነበር» ያለውም ትክክል ስለነበረና የጠራቸውም መሣሪያዎች ሁሉ በትክክል እነዛ እየተጠቀምንባቸው ስለነበሩ ይህ ምስክርነቱ ከሁሉም በላይ እጅግ በጣም አስደንቆኛል ። አሳምኖኛልም ይላሉ ዶክተሩ ። ሰውየው ስለሕክምና መሣሪያዎች ሆነ በጠቅላላም ምንም የሕክምና እውቀት ያልነበረው መሆኑን ዶክተር ሳቦም አረጋግጠዋል ።

ስለዚህም ይላሉ ዶክተር ሳቦም ስለዚህም ሙታን ከሞቱ በኋላ የሚያጋጥማቸው ነገር ህልም ወይም ቅዠት ወይም እብደት ነው ማለት ፈጽሞ የማይቻልና እንዳለፈውና እንደተለመደውም የግምት አስተያየት ሰጥቶ ማለፍ አለመቻሉን እየገለጽኩ አንድ የሆነ ነገር መሆኑን እየቀጠለ ነው ። እላለሁ ይላሉ ዶክተር ሳቦም ።

እንዲያው በጭፍን የሚክዱ ሰዎች ሁኔታውን አሁንም ይክዱት ይሆናል ። ሙተው የሚነሡ ሰዎች መለየትና ከባድ ጀብር ስለተሰማቸው ይህ ስሜት የፈጠረባቸው ሁኔታ ነው ሊሉም የሚሞክሩ አሉ ።ሌሎችም የተለያዩ ሀሳቦች የሚያቀርቡ አይጠፉም ግን እስከ አሁን በአካሄድናቸው ሳይንሳዊ ምርመራዎችና ጥናቶች መሠረት የተጠራጣሪዎች መላምትና ግምታዊ አስተያየት መሠረት የሌላቸው ፈጠራና ሰው ሰራሽ መሆናቸውን እናረጋግጣለን ይላሉ ተባባሪው ፕሮፌሰር ሚካኤል ።

የማኅበራዊ ኑሮ ጥናት ሊቅና ዓለም አቀፋዊው «የሞት አፋፍ» ወይም «ሞቶ የመነሣት» ጥናት ድርጅት ድሬክተር ጆን አውዴት እንዲህ ይላሉ ። «ሙተው ስለሚነሡ ሰዎች የሚያጋጥሙዋቸው ሰማያዊ ሁኔታዎች ጥቂቶቹ በሕይወታዊ ቅመማ(ባዮኬሚካል)ወይም በሕይወታዊ አካል ሥራጥናት(ፊዝዮሎጂካል) መንገድ ሊተነተኑ ይችሉ ይሆናል ። አብዛኞቹ ግን በዚህም መንገድ በኩል ሊተነተኑና ሊገለጹ አይችሉም ይህ እንደሆነ ደግሞ ስለዚህ ጉዳይ እውነት የሚጠራጠሩ ክፍሎች ሳይንሳዊ ምርምርና ጥናት ያካሄዱበት ፤ እኛ እንደምናምነውና እንደምንረዳው ሊረዱና ሊያምኑ ይችላሉ» ብለዋል ።

ሕይወት ክብርትና ውድ ናት ።

የሕክምና ሊቃውንትና ተመራማሪዎች «ሙተው የተነሡ ሰዎች ያዩዋቸውና ያጋጠሙዋቸው ሁኔታዎች በሕይወት ላለውና ላልሞተው ፤ የሞትን ጽዋ መጠጣት ግዴታ ላለው የሰው ልጅ መልካም ትምህርት ነው» ይላሉ ።

ስለዚህም ነው በዚህ ዓለም ያለው የሰው ዘር በሙሉ ሞትን እንደቀልድ ወይም እንደዕረፍት በመቁጠር የሚሞትበትን መንገድ በመፈለግ ፈንታ እነዚህ ሙታን ያዩዋቸውን ሁኔታዎች በጥሞናና በዕርጋታ በመረዳት ሰዎች ሞትን እንደሚያስቡት በድን ሁኖ መቅረት ወይም መተኛት ሳይሆን ከዛ ባሻገር ሌላ እንዳለ ማወቅ እንደሚያስፈልጋቸው የሕክምና ሊቅ የሆኑት ኬኔት ሪንግ የሚያሳስቡት ኬኔት በተጨማሪ እነዚህ ሞተው የተነሡ ሰዎች ሰብአዊ ሕይወት ውድነቷን እያረጋገጡ ነውና በማይገባ መንገድ በቸልተኝነትና በግድ የለሽነት የራስን ሕይወት ማጥፋት ስህተት መሆኑን ይገልጻል ።

አሜሪካ ውስጥ በሚገኘው የሚቺጋን ዩኒቨርስቲ የሕክምና ማዕከል ውስጥ ተባባሪ ፕሮፌሰር የሆኑት ዶክተር ብሩሳ ግረይ ሞት አፋፍ ላይ ደርሰው የተመለሱት የ፩፻፶ ሰዎች ጉዳይ አጥንተዋል ። እነዚህ ሰዎች ራሳቸው ለመግደል በመታነቅ ፤ መድኃኒት በመዋጥ ፤ ራሳቸውን በጥይት በመምታት የሞከሩ ነበሩ ። ዶክተር ግረይ እነዚህን ሰዎች ሲያጠኑዋቸው ለውጥ አግኝተው በፊት የሰው ልጅ ሕይወት እንደ አጋጣሚ የተፈጠረችና ለአንድ ዓላማ እንዳል ተፈጠረች አድርገው ያስቡ ነበር ። አሁን ግን እነዚህ ሰዎች ባጋጠማቸው ሰማያዊ ክስተት መሠረት ሰብአዊ ሕይወት ለአንድ ዓላማ የተፈጠረችና ምክንያታዊ አኗኗር እንዳላት ተረድተው ስለተመለሱ በሚገባ መንገድና ሰላማዊ ኑሮ እየኖሩ ናቸው በነሱም አማካይነት ሰብአዊ ሕይወት ትርጉምዋ ፤ ጣዕምዋና ውድነቷ በደንብ እየታወቀ ነው ይላሉ ዶክተር ግረይ ።

ማጠቃለያ ።

እጅግ ብዙ የሆኑ የዘመኑ ምርምርና ጥናት ሊቃውንት ከምርመራቸውና ከጥናታቸው ባገኙዋቸው መረጃዎች መሠረት ሰው በሕይወት አብሮት የሚኖረው ሕሊናዊ አስተሳሰብ ወይም አእምሮ(ኰንሰሽነስ) እንዳለውና ይህም አእምሮ ሳይለወጥና ሳይዛባ እንዳለ ሰውየው ሲሞት ከዚህ ግዙፍ ዓለም ወደ ሌላው ዓለም በእርግጥ እንደሚተላለፍ እያመኑ ናቸው ። ግን እምነታቸውን በማስረጃ በመደገፍ ያቀርባሉ ፤ ያስረዳሉ እንጂ ስለ ሌላው ማመንና አለማመን ምርጫው የግል ነው ይላሉ ።

«ነገሩ እውነት ነው ፤ ግን በዚህ እውነት የመጠቀሙ ጉዳይ የግል ምርጫ ነው» ይላሉ ዶክተር ሙዲ ።

«ሙተው የተነሡ በተለይ የሰማያዊው ኑሮ ክስተት የማይጠረጠር ነው ። ከሞት በኋላ ስላለው ሕይወት በጉልህ ተረድተው መጥተዋልና» ይላሉ ። ዶክተር ሚካኤል ።

በቨርጂንያ ዩኒቨርስቲ የሕክምና ጥናት ውስጥ የስነ አእምሮ ሊቅ የሆኑት ፕሮፌሰር ስቴቨን ላለፉት ፳ ዐመታት በተከታታይ ከሞት በኋላ ስላለው ሕይወትና ሞተው የተነሡትን ሲያጠኑ ከቆዩ በኋላ እንደሚከተለው ያስረዳሉ ። «ሰዎች ማድረግ ያለባቸው በጭፍን ማመን ወይም አለማመን ሳይሆን ከየአቅጣጫው የሚቀርቡትን ሳይንሳዊ ማስረጃዎችን በጥሞናና በገለልተኝነት ማጥናት ነው ። በበኩሌ ግን ከሞት በኋላ በእርግጥ እንደምንኖር ወይም ከሞት በኋላ ሕይወት መኖሩን ማስረጃው በየጊዜው እየጨመረ መምጣቱን ላረጋግጥ እወዳለሁ ።

ስለዚህም ለምትመጣዋ ዓለምና ሕይወት መዘጋጀት አለብን ብዬ አምናለሁ» ይላሉ ።

ከሪዳር ዳይጀስት የተወሰደ ፤ ነሐሴ ፲፱፻፹፩ እ ኤ አ
የታተመ ፤ ገጽ ፶፩—፶፭ ።

ተርጓሚ
ጸጋዬ ተፈሪ

ራሳችንን እንመርምር ፤

ሐኪሞች የሌላውን ሰው በሽታ መርምረው መድኃኒት ሲያዙ ራሳቸው በታመሙ ጊዜ ግን ሌላ ባለመድኃኒት ይፈልጋሉ ።

አንድ ሰውም ከዓይኑ ጉድፍ ቢገባ ሌላውን ሰው ጠርቶ እንዲያወጣለት ይጠይቀዋል እንጂ በሁተተኛው ዓይኑ ያለውን ጉድፍ ሊያወጣ አይችልም ምክንያቱም በመካከል አፍንጫ የተባለው የተፈጥሮ ገደብ አለና ነው ።

በዚሁ አንፃር አንዳንድ ሰዎችም በሌላው ላይ በደል እያደረሱ ራሳቸውን ንጹሕ አድርገው ሲያቀርቡ ሌላውን እንደ በደለኛ ሲቆጥሩት ያልሠራውን ሠራ ያላደረገውን አደረገ ሲሉ ይታያሉ ።
ምናልባት ሳያውቁ በስሕተት ነው እንዳንል አሳባችን ምጡቅ ዕውቀታችን ረቂቅ ያልተማር ነው ምንአለ? ይላሉ ።
ታዲያ ሆድ ሲያውቅ ዶሮ ማታ እንደ ሚባለው ራሳቸው በሌላው ላይ ግፍ የሚሠሩ መሆናቸው እየታወቀ የራሳቸውን ደብቀው የግል ጥቅም ብቻ እያሳደዱ ለመኖር የሚጥሩ አንዳንድ ሰዎች እንዳሉ አይካድም ።
ጌታችን ኢየሱስ ክርስቶስ በሚያስተምርበት ወቅት ይህን በመመልከት ነበር « እንዳልፈርድባችሁ አትፍረዱ በምትፈርዱበት ይፈረድባችኋልና በምትሠፍሩት መሥፈሪያ ይሠፈርባችኋል በወንድምህ ያለውን ጉድፍ ስለምን ታያለህ? በዓይንህ ግን ያለው ጉድፍ ስለምን አትመለከትም ወይም ወንድምህን ከዓይህንህ ጉድፍ ላውጣ ፍቀድልኝ እንዴት ትለዋለህ? እነሆም በዓይህንህ ምሰሶ አለ አንተ ግብዝ አስቀድመህ ከዓይንህ ምሰሶውን አውጣ ከዚያም በኋላ ከወንድምህ ዓይን ጉድፍን ታወጣ ዘንድ አጣርተህ ታያለህ (ማቴ ፯ ፥ ፩-፭ ።)

ቤተ ክርስቲያናችን ይህን ቃል ስታስተምር ብዙ ዘመናት አልፈዋል ግን ከአንዳንዶች በቀር በተግባር ሲፈጸም አይታይም ።

ሌላው ቀርቶ በትክክል ቃሉን እንመሰክራለን ከምንለው መካከል እንኳን በአደባባይ የምንናገረውን በተግባር ማሳየት ሲገባን እኛ ከምን ፈጽመን ይልቅ ሌሎች በሥራ ላይ አውለውት ይታያል ።

ለምሳሌ ያህል የኢትዮጵያ ኦርቶዶክስ ተዋሕዶ ቤተ ክርስቲያን ቅዱስ ሲኖዶስ አሻሽሎ ያወጣው የቃለ ዓዋዲ ደንብ ከአንዲት አጥቢያ ቤተ ክርስቲያን ጀምሮ እስከ መንበረ ፓትርያርክ ድረስ ደረጃውን ጠብቆ እንዲሠራበት ተሻሽሎ መውጣቱን እናውቃለን ።

በየጊዜውም በየአህጉረ ስብከቱና በጠቅላይ ቤተ ክህነት ስብከተ ወንጌል አዳራሽ ሰሚናር እየተደረገ ደንብ በተግባር እንዲተረጐም ቅስቀሳ ማድረግ የሚገባቸውንና ማስፈጸም ያለባቸው በምን ክፍል የ ሚሠሩ እንደሆኑ መመሪያ ይሰጣል ግን ከሰሚናር ሪፖርት በኋላ በውሳኔ የተላለፉት እንኳን ምን ያህሉ በሥራ ላይ ውለው ይሆን?

አንድ ባለሥልጣን ስብከትን በሚመለከት ስብሰባ ላይ ተገኝተው ሲናገሩ ምእመናን ለቤተ ክርስቲያን አስተዋጽኦ እንዲያደርጉ እናስተምራቸዋለን ። አስተዋጽኦም ካልከፈሉ ማንኛውም አገልግሎት እንደማይፈጸምላቸው ግልጽ ነው ።

ግን ከዚህ ያለ ነው የሰባክ ጉባኤውን ደንብ ያሟላን ስንቶች ነን ብለው ሲጠይቁ? ደንቡን ያሟሉ አነስተኛ ሆነው በመገኘታቸው እስኪ ራሳችንን እንመርምር በመጀመሪያ እኛ ተፈጻሚነት እንዲኖረው ማድረግ ይገባናል ሲሉ ምክርና መመሪያ ሰጥተዋል

www.ethiopianorthodox.org

ታዲያ ባለቤቱ ያቃለለውን አሞሌ ባለዕዳ አይቀበለውም እንደተባለው የሕጉ አስፈጻሚዎች ደንቡን ተግባር ካልፈጸምነውና ካልተረጉምነው የሌላውን ስህተት ማረምና ማስተካከል እንዴት እንችላለን ?

የሕግ ታሪክ ጸሐፊ የነበረው ተርቱሊያን ስለ ሕጎች ሲጠቅስ ማንኛውም ሕግ አርቃቂ አጽዳቂና አስፈጻሚ ክፍል እንዳለው ከጠቀመ በኋላ ሕግ በሥራ ላይ እንዲውል አስፈጻሚው ክፍል ምን ጊዜም በሥራ መተርጉሙን መቆጣጠር አለበት ብሏል።(ሮም ቤተ መዛግብት)

እግዚአብሔር ወልድን ወደዚህ ዓለም ካመጣው አንዱ በመጀመሪያ ሕግን ለሙሴ ሰጠ ሕጉን የሚያስፈጽመው ነቢያትን ላከ ነቢያትም በትንቢታቸው ሁሉ ወደፊት የሚሆነውንና ሕጉን ለማስፈጸም ከመናገርና ከመመስከር ወደኋላ ሳይሉ ግዳጃቸውን ፈጽመው በልዩ ልዩ ሥቃያት እንደሞቱ እንረዳለን ።

ይህ ሁሉ ከተፈጸመ በኋላ ነበር የሕግ ሠሪ እግዚአብሔር ወልድ ወደዚህ ዓለም መጥቶ በሚያስተምርበት ወቅት ኦሪትንና ነቢያትን ልሽር አልመጣሁም ልፈጽማቸው ላድሳቸው እንጂ ሲል የተናገረው

ይህ ብቻ አይደለም ቤተ ክርስቲያን የሰላም አለቃ የሆነውን ጌታችን ኢየሱስ ክርስቶስን የሰላም ባለቤት መሆኑን ትመሰክራለች ትሰብካለች ግን በአንዳንድ አብያተ ክርስቲያናት የሚታወቀው ጭቅጭቅ ትምህርቱ በተግባር እንዳልተተረጎመ ስለሚያስመስል የወላዋይነት ጠባይ የሚያጨቃጭቃቸውን አንዳንድ የቤተ ክርስቲያን አስተዳዳሪዎች ከዚህ ዓይነቱ ተግባር እንዲቆጠቡ የበላይ አካል ትምህርት ምክር እንዲሰጣቸው ያስፈልጋል ።

ቤተ ክርስቲያን ሾላ በድፍን በማለት ከተመለከተቻቸው ነገሩ ሥር እየሰደደ ለሌላው ሊተላለፍ ይችላል በርግጥ ብዙ ሰባኪያን የቤተ ክርስቲያን አስተዳዳሪዎች ራሳቸውን አስተካክለው ለሌላው መልካም ምሳሌ የሚሆኑ እንዳሉ እንከድም ።

በማንኛውም የሥራ መስክ የተሠማራ ሠራተኛ ራሱ ማን እንደሆነ ሳያውቅና ሳይመረምር ሌላውን እመክራለሁ አስተምራለሁ ቢል ሥራው ሁሉ ተቀባይነት ሊኖረው አይችልም ። ምክንያቱም ራሱ የማይችለውንና የማይሠራውን ለሌላች ማሸከም አይችልምና ነው ።

ጌታችን ኢየሱስ ክርስቶስ ደቀ መዛሙርትን ሰዎች የሰውን ልጅ ማን ይሉታል? ብሎ የጠየቀው ለፈተና አልነበረም እንዲመራመሩና ራሱ ማን እንደሆነ እንዲያውቁት ነበር ግን ከሊቀ ሐዋርያት ጴጥሮስ በቀር ትክለኛውን መልስ የተናገረው የለም ።

እንግዲህ ዛሬም ጌታችን ኢየሱስ ክርስቶስን ለማሳወቅ በመጀመሪያ ከራሳችን ላይ የሚታይብን ጉድፍ ስናወጣ ስለሆነ ራሳችን እንመራመር ሁሉንም መርምሩ የተሻለውን ያዙ ተብሎ ተጽፏልና ።

ከመሪጌታ ነቅዓ ጥበብ ወንድም

ቅዱስ ሚካኤል በግልጽ ታየ ።

የሰው ልጆች ተራዳኢና ታዳጊ የሆነው ሊቀ መላእክት ቅዱስ ሚካኤል ተራዳኢነቱ በመላ ዓለም ቢሆንም ይልቁንም በቅርቡ በኢትዮጵያ ክፍላተ ሀገራት በተለያዩ ተአምራት ሕልውናውን የገለጸና ያሳየ መሆኑን በቤተ ክርስቲያን ጋዜጦችና መጽሔቶች መግለጻችን ይታወሳል ።

ባሁኑ በያዝነው ዓመትም በጎጃም ክፍለ ሀገር በደብረ ማርቆስ ከተማ በሚገኘው ወሀኒ ቤት ቅ/ሚካኤል ቤ/ክርስቲያን ኅዳር ፲፪ ቀን ፲፱፻፹፩ ዓ/ም ማለት በበዓለ ንግሡ ዕለት አስደናቂ በሆነ ሁኔታ ተገልጾ ለብዙ ሕዝብ መታየቱን የደብሩ ሰበካ ጉባኤ ጽ/ቤት በሀገረ ስብከቱ ጽ/ቤት በኩል ያስተላለፈልን ዘገባ አመልክቶአል ።

ብዙ ሰዎች የቅዱስ ሚካኤልን ተአምር በዓይን አይተናል በማለት ቃላቸውን ለመስጠት በተረበበት ወቅት መምህር ገ/ሚካኤል ሊ/መንበር አቶ እጅጉ ካሣ ም/ሊቀ መንበር ወታደር ተካ ንጉሤ አቶ ተአምሩ ቢሻው የአሥር አለቃ መኰንን አበራ ወታደር መላኩ ቢያድግልኝ ወታደር ታደሰ እብስቴ አቶ ሙሉ አዳም እንደሻው አባሎች በተገኙበት ነበር ይኸውም

፩ኛ/ የርእሰ ከተማው የደብረ ማርቆስ አብያተ ክርስቲያናት ሰባኬ ወንጌል የሆኑት መምህር ወ/ገብርኤል አረዳ ሲያስረዱ በ፲፪—፫—፹፩ ዓ/ም ደብረ ማርቆስ ቤ/ክርስቲያን ቆይቼ ከሌሊቱ ፲፪ ሰዓት ሲሆን አንዱ ዓለም ታየ ከሚባል ወጣት ጋር በዓሉን ለማክበር ወደዋሻው ወህኒ ቤት ቅዱስ ሚካኤል ቤተ ክርስቲያን ሄድንና ከቤ/ክርስቲያኑ በር አካባቢ ስንደርስ ወደ ኋላችን ከማርቆስ ቤ/ክርስቲያን ታላቅ ድምጽ እያሰማ መጣ ቀና ብዬ ወደ ላይ ስመለከት እንደ መራት የሚንቦገቦግ አየሁ ነገር ግን ወዲያውኑ ተሠወረኝ እልፍ ካልን በኋላም ኃይል ያለው ሙቀት ተሰማኝ አሁንም ቀና ብዬ ብመለከት በግራና ቀኝ ክንፍ ያለው በፊቱና በኋላው ደማቅ መብራት የሚያበራ መላ ሰውነቱ የኢትዮጵያን ባንዲራ መስሎ እንደወርቅ ብልቅልቅ እያለ ወደ ዋሻ ቅ/ሚካኤል ቤ/ክርስቲያን ሲጓዝ አየሁት ።

በዚሁ ጊዜ ደንገጥሁና ፊቴን አማትቤ ቆምሁ የተከተለኝም ወጣት ምን አየህ እስቲ ተመልከት አልሁት እርሱም በፊቴ ላይ እንደመስታወት አበራብኝ መልኩ ነጭ የሆነ ክንፍ ያለው ነው አለኝና እያዘገምን ወደ ቤ ክርስቲያኑ ተቃረብን አሁንም ወደሄደበት ስመለከት ከቤ ክርስቲያኑ አጠገብ ደርሰን ስለነበር በቤተ ልሔሙ በኩል ዞሮ ከቤ/ክርስቲያኑ ምሥራቃዊ መስኮት ሲደርስ አየሁት ከዚያ በኋላ ግን ተሠወረብኝ ብለዋል ።

ከዚያም የቅዳሴው ስነ ሥርዓት ተከናውኖ ታቦቱ ወጥቶ ከቤ/መንግሥቱ መግቢያ በር አካባቢ በተተከሉት ድንኳኖች አርፎ በብዙ ሺህ የሚቆጠር የከተማው ሕዝበ ክርስቲያን በተሰበሰበበት ወቅት መምህር ወ/ገብርኤል የዕለቱን ትምህርት በሰፊው ካስሙ በኋላ ይህንኑ የታየውን ተአምር ለሕዝቡ ለመግለጽ ቢሞክሩ ሕዝቡ ከየአቅጣጫው ወደ ድንኳኑ እየመጣ ይህንኑ አስደናቂ ተአምር ማየቱን ተናግረዋል ። ሁሉንም ለመመዝገብና ቃሉንም ለመቀበል ባይቻልም ከመምህር ወልደ ገብርኤል ቀጥሎ በመጠኑም ቢሆን ቃላቸውን የሰጡ ሰዎች ተጠቅሰዋል ።

፪ኛ/ አቶ ንብረት አንተነህ የተባሉ ምእመን ሲናገሩ በ፲፪/፫/፹፩ ዓ/ም ከሌሊቱ በ፲፪ ሰዓት ግምጃ ቤት ኪ/ምሕረት ተሳልሜ ወደ ዋሻ ሚካኤል ለመሳለም ስሄድና ከሊቀ ጳጳሱ መኖሪያ ቤት ስደርስ ከደብረ ማርቆስ ቤ/ክርስቲያን ቀስተ ደመና የመሰለ ወደ ዋሻ ሚካኤል ቤ/ክር/ ሲሄድ አየሁት ቤተ መንግሥቱን ካለፈ በኋላ ግን ተሰወረብኝ ሲሉ አስረድተዋል ።

፫ኛ/ ወ/ሮ እቴነሽ የሻነው የተባሉትም ከላይ በተጠቀሰው ዕለት ሁለት ልጆቼን አስከትየ ከሌሊቱ ፲፪ ሰዓት ሲሆን ዋሻ ሚካኤል ቤ/ክርስቲያን ደረስሁ ከቤተ ልሔሙ በኩል እንደቆምንም ከወደ ማርቆስ ቤተ ክርስቲያን ቀስተ ደመና የመሰለ እያበራ መጣና በአጠገባችን አልፎ ከዋሻ ሚካኤል ቤ/ክርስቲያን በቤ/ልሔም በኩል ባለው መስኮት ሲገባ አይተን እኔም ሆንሁ ልጆቼ ደነገጥን ወደቅንም ብለው መስክረዋል ።

፬ኛ/ ወ/ሮ የሺ ዓለም አሰፋ የተባሉት ሴት በ፲፪/፫/፹፩ ዓ/ም ከሌሊቱ ፲፪ ሰዓት ልሳለም ወደ ዋሻ ሚካኤል ሄጄ ከበሩ እንደደረስሁ ከወደ ላይ በግራና በቀኙ ክንፍ ያለው በጎኑ ነጭ ደመና ያለበት እያብረቀረቀ በቤተ ልሔሙ ባለው መስኮት ወደ ቤ/ክርስቲያኑ ሲገባ አይቸው ደነገጥሁና ወደቅሁ ። ነገር ግን ደስታ ተሰማኝና ከወደቅሁበት ሁኜ እልል እያልሁ እያጨበጨብሁም ተነሣሁ ሲሉ አረጋግጠዋል ።

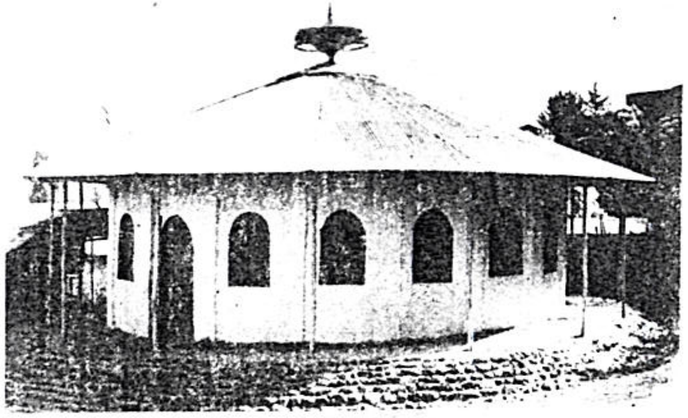

ተአምረኛው የዋሻ ቅ/ሚካኤል ቤ/ክርስቲያን

www.ethiopianorthodox.org

፫/ እመት ታየች ጀምበሬ የተባሉም የወይዘሮ የሺ ዓለም አሰፋን ቃል የሚመሳሰል ተናግረዋል ፡፡

፬ኛ/ ዲያቆን ሲሳይ የተባለ ወጣትም በዋሻ ሚካኤል ቤ/ክርስቲያን ሲያገለግል አድሮ ቅዳሴ ለማስቀደስ በቤተ ልሔሙ በኩል ሆሮ እንደቆመ እንደቀስተደመና ያለ የሚያበራ ግራና ቀኝ ክንፍ ያለው ከወደኋላዩ መጥቶ በቤ/ክርስቲያኑ በስተምሥራቅ በኩል ባለው መስኮት ሲገባ አይቸዋለሁ ብሎ ቃሉን ሰጥቶአል ፡፡

፭ኛ/ የእምሬ አለቃ ትእዛዙ ልየው የተባሉት በዚሁ ዕለት ከመኖሪያ ቤቴ ከውስታ ተነሥቼ ከቤተ ሰዎቼ ጋር ፭ ራሴን ሆኜ ወደ ቅ/ ሚካኤል ቤ/ክርስቲያን ስሄድ ከዚህ ቀደም አይቼው የማላውቀው ነገር ከወደ ሰማይ መጣና ለጊዜው የሰው ሰራሽ ሥራ መስሎኝ ይበተናል እያልሁ ስጠብቅ ተጠቅልሎ እያብረቀረቀ በምሥራቅ በኩል ባለው መስኮት ወደ ቤተ ክርስቲያኑ ሲገባ አይቸዋለሁ በማለት ለተሰበሰበው ሕዝብ በሰፊው ገልጸዋል ፡፡

፮ኛ/ አቶ ጥሩነህ የተባሉ ከነባለቤታቸው እንዲሁም እማሆይ ውዱ ከተባሉት መነኩሲት ጋር ስድስት ቤተ ሰዎች ሆነው ከእብማ ማርያም መኖሪያ ቤታቸው ተነሥተው ወደ ዚሁ ቤ/ክርስቲያን ከላይ በተጠቀሰው ቀን መጥተው ከበሩ እንደደረሱ የአቶ በለጠ ባለቤት ግሩም ድንቅ ነው ምን ዓይነት ተአምር ነው ? እያሉ ሲገረሙ ሰማሁ ወዲያውኑ ባለቤታቸው አቶ በለጠ ምን አይተሽ ነው የምትደነቂው ? ቢሉአቸው ወደላይ ቀና ብለህ አታይም እንዴ ? ብለው ሲናገሩ እኔም ቀና ብዬ ብመለከት በፊቴ ላይ እንደ መብረቅ በረቀብኝና ደግሞ ላየው አልቻልሁም ሌሎች አብረውኝ የነበሩት ግን ሁሉም ያዩት መሆኑን ፈነግሩኝ ከወደ አብማ ማርያም እንደደመና የተጠቀለለ ሆኖ በግራ በቀኝ እያበራ ወደ ዋሻ ሚካኤል ቤ ክርስቲያን ቀድሞን ገባ ሲሉ አስረድተውኛል ብለዋል ፡፡

፯ኛ/ አቶ ብርሃኔ ተገኝ የተባሉት ምእመን ደግሞ ከነባለቤታቸው እንዲሁም ወ/ሮ ሐመልማለ ወርቅ ንጉሤ ከነልጆቻቸው ሦስት ራሳቸውን እንዲሁም ወ/ሮ የሻረግ ጥሩነህ ከነጎረቤቶቻቸው አራት በድምሩ ዘጠኝ ሆነው እንድማጣ ኢየሱስ ከተባለው ከደብረ ማርቆስ በስተምሥራቅ ከሚገኘው ደብር ተነሥተው ለሰቅሶ ቀቢ ማርያም ወደ ተባለችው ቤ/ክርስቲያን ሲሄዱ ከወደ እንድማጣ ኢየሱስ አቅጣጫ ተነሥቶ ቀስተ ደመና የመሰለ በግራና በቀኝ ክንፍ ያለው በክንፉ ላይ የሚያበራ አየን ከዚህ በኋላ እኛ እያየነው ወደ ዋሻ ቅ/ሚካኤል ቤ/ክርስቲያን ሄዶ በአካባቢው ሲደርስ ተሰወረብን ሲሉ አስረድተዋል ፡፡

ከነዚህ ሌላ ብዙ ሰዎች ወደ መድረኩ እየመጡ አይተናል ተአምራቱን እንመሰክር እያሉ ሕዝቡን ስላስጨነቁ እነዚህ በቂ መሆናቸውን እየገለጽን ታሪኩ በመጽሔትና በጋዜጣ እንዲታተምልንና ለሕዝበ ክርስቲያኑ እንዲደርስ ይደረግልን ሲል ሀገረ ስብከቱ ያስተላለፈልን ጽሑፍ ያመለክታል ፡፡ ማዕዶት መጽሔታችን ይህ ታላቅ የመላእክት አለቃ ቅ/ሚካኤል በየጊዜያቱ የሚያደርገውን ገቢረ ተአምር እየመዘገበ ለሕዝበ ክርስቲያኑ መግለጽና ማቅረብ ተቀዳሚ ዋና ዓላማው ነው ፡፡ ስለዚህ አማንያን የሆኑ ሁሉ የቅዱስ ሚካኤልን መገለጥ የምሕረትና የቸርነት የፍቅርና የሰላም ምልክት ስለሆነ ደስ ሊለን ይገባል ፡፡

ከመጽሔቱ ዝግጅት ክፍል ፡

የሐመረ ብርሃን ቅዱስ ገብርኤል ቤ/ ክር/ ቅዳሴ ቤት ተከበረ ፡፡

በዝዋይ ካህናት ማሠልጠኛ የሚገኘው የሐመረ ብርሃን ቅዱስ ገብርኤል ቤተ ክርስቲያን የኪቲት ፲፱ ቀን ፲፱፻፹፭ ዓ/ም በብፁዕ ወቅዱስ አቡነ ተክለ ሃይማኖት የኢትዮጵያ ፓትርያርክ ተባርኮ ቅዳሴ ቤቱ ተከብሯል ቅዱስነታቸው የዋዜማው ዕለት የቅዱስ ሲኖዶስ ዋና ጸሐፊ አቡነ ኤልሳን ብፁዕ አቡነ ሚካኤልን እንዲሁም ሌሎች ተከታዮችን በመያዝ ከቦታው እንደደረሱ በፁዕ አቡነ ጎርጎርዮስ የሸዋ ሀገረ ስብከት ሊቀ ጳጳስና የገዳሙ የማሰልጠኛው መሪ ክርስኞችንና ተማሮችን በማሰለፍ አስደሳች የሆነ አቀባበል አድርገውላቸዋል ፡፡ ቅዱስነታቸው አዲሱ ቤተ መቅደስ እንደገቡ የተለመደው የማኀበር ጸሎት ሥርዓት ተፈጽሟል ፡፡ የማኅሌቱ ጸሎት ከሌሊቱ በ፮ ተጀምሮ እስከ ፲፪ ተኩል ከተፈጸመ በኋላ በቅዱስነታቸው የቅዳሴው ሥርዓት ተከናውኗል ፡፡

በ፫ ሰዓት ታቦተ ሕጉ ወጥቶ ሥርዓተ ዑደቱ እንደተከናወነ በአካባቢው ያለው ሕዝበ ክርስቲያን ለማስልጠኛው ቤተ ክርስቲያን መሥራት ስለ ማይችል ተደም ሲል አሠሪ ኮሚቴ የተቋቋመው በብፁዕ ወቅዱስ አቡነ ተክለ ሃይማኖት ትዕዛዝ በብፁዕ አቡነ ጎርጎርዮስ ሊቀ መንበርነት አዲስ አበባ ስለነበር በአዲስ አበባ ያሉት አሠሪ ኮሚቴ ፫ሺህ ብር የፈጀውን ቤተ ክርስቲያን ገንዘቡ የተገኘው ከየት አካባቢ እንደሆነ የተሠራውም በምን ኃይል መሆኑን ኮሚቴው ገልጿል ፡፡

ቀጥሎም ከዝዋይ ከተማ ምእመናን ፭፻፶፰ ብር ከአዳሚቱ ሉ ምእመናን ፫፻፷ ብር አዋጥተው ማኀፈድ ገዝተዋል ከሻሸመኔ ሕዝበ ክርስቲያን ፪፻ ብር መኅናጸፊያ ፪፻ ብር ከአራተ ማርያም አሠሪ ኮሚቴ ፶ ብር ከአዲስ አበባ ከሄዱት ምእመናን ስጦታ ፪፻፶፰ ፲ ማንቲም ሙዳየ ምጽዋት ተገኝቷል ፡፡ የስጦታውና የአስተዋጽኦው ተግባር ሲያበቃ ብፁዕ አቡነ ጎርጎርዮስ ትምህርት ሰጥተዋል ትምህርታቸውንም ሲጀምሩ ምእመናን ሆይ ዛሬ ያደረጋችሁት አክብሮትና አድራጎት ለመላ ኢትዮጵያ ነው ማለት ይቻላል ፡፡ ምክንያቱም ገዳምና ማሰልጠኛ አገልግሎቱ ለተወሰኑ ቦታዎችና ሰዎች ባለመሆኑ ነው ፡፡ የማሰልጠኛን ጥቅም የተረዱና የአወቁ የውጭ ሀገር ምእመናን ይህን ማሰልጠኛ ሠርተው የሰጡን መሆኑን እወቁት ካሉ በኋላ አሁንም የቅዱስነትዎ አርቆ ማስተዋልና የቅዱስ ሲኖዶስ ፈቃድ በመሆኑ ከአምስቱ ማሰልጠኛዎች አንዱ ይህ ቦታ እንዲሆን ሲወስን በ፲፱፷፭ ዓ/ም በቦታው ገዳሙንና ማስልጠኛውን ስንጀምር ለትንሽ ዓመታት ያህል ሥራውን አቋርጦ ስለነበር ብዙ ችግር ቢገጥመንም እየተቋቋምን ከዚህ ደርሰናል ፡፡ በተለይም የቅዱስነትዎ ቡራኬ እስከ ምንጊዜውም እንዳይለያቸው የማሳስበው በአዲስ አበባ የተቋቋመው የቤተ ክርስቲያኑን አሠሪ ኮሚቴን ነው ብለው ንግግራቸውን በመቀጠል ከ፳፭ አሠሪ ኮሚቴ ሦስት ሰዎች በመቅረት ሌሎቹ የገንዘብ እርዳታውን ሲያ ደርጉ ሦስቱ በስብሰባ በመገኘትና በመውጣት በመውረድ ተልዕኮአቸውን ተወጥተዋል ፡፡ መሐንዲሱም የትራንስፓርት እንኳ ገንዘብ ሳይሉ በራሳቸው ወጭ እየተመላለሱ ቤተ ክርስቲያኑ እስከ ሚያልቅበት ቀን አገልግሎት ስለፈጸሙ የሥራቸው እንኳ ስጦታ ሰጭው ባለቤቱ ቢሆንም የቅዱስነትዎ በረከት ይደርሳቸው ዘንድ ገዳሙ ያዘጋጀላቸውን ስጦታ ይሰጡልኝ ዘንድ የቅዱስነትዎ ፈቃድ ይሁን በማለት ለቅዱስነታቸው አሳሰቡ ቅዱስነታቸውም ፈቃዳቸው ሁኖ ተሸላሚዎቹ በተራ እየቀረቡ ተቀበሉ ፡፡

የኮሚቴዎች ስም ዝርዝር

፩/እኅት ድንቅነሽ ተክለ ማርያም

፪/ አቶ አብርሃም ገብሬ

፫/ አቶ ዘውዱ መኩሪያ

ቅዱስነታቸው በበዓል ንግሥ ላይ እንደተገኙ

ቅዱስነታቸው ለበጎ አድራጊዎቹ የምስክር ወረቀት ሲሰጡ

www.ethiopianorthodox.org

፩/ ሊቀ ኅሩያን መርሐ ጽድቅ ገብረ ሕይወት ናቸው ። ከዚህ በላይ ስማቸው ለተዘረዘረው ቅዱስ ነታቸው ሽልማቱን ከሰጡ በኋላ የሰጡት ቃለ ምዕዳን «ይህን ማሰልጠኛ ገዳሙን ለመርዳት ከሩቅም ከቅርብም የመጣችሁ ምእመናን እግዚአብሔር ከናንተ ጋር ይሁን እንዲህ በመተባበር ከዚህ ከበረሀ ላይ ይህን የመሰለ ቤተ ክርስቲያን መሥራት ፈቃደ እግዚአብሔር መሆኑ ይታወሳል» ካሉ በኋላ«ማሰልጠኛ ማለት የሰው የአእምሮ መገንዘቢያ የምሁራን ማምረቻ ማለት ነው ። ከአንድ ማሰልጠኛ የሚወጡ ተማሮች ለመላ ኢትዮጵያ ቤተ ክርስቲያን አገልግሎት ይሰጣሉ ። ካህናት ዲያቆናት መዘምራን በማሰልጠኛ የወጡ እንደሆነ ሃይማኖታቸውም ተግባራቸውም ጠባያቸውም ዐላማቸውም ለቆመላት ላንዲት ቤተ ክርስቲያን ይሆናል በዚህ ሁኔታ የሚገለገል ቤተ ክርስቲያን መጽናት እንጂ መፍረስ የለባትም ። ማሰልጠኛዎች አንደኛዋ ማዕከላዊ ትምህርት የሚሰጥባትና የሚማሩባት ቤተ ክርስቲያን እንደመሆኑዋ መጠን በዛሬው ዕለት በቤተ ክርስቲያኑ የደከማችሁ ከሰው የተዘጋጀውን ሽልማት እንደ ተቀበላችሁ ፈጣሪያችሁ ክብርና ፀጋ ያድላችሁ ይህን የዛሬውን ቅዳሴ ቤቱን ምክንያት አድርጋችሁ ብዙ ወጭ አውጥታችሁ ከአዲስ አበባ ከሻሸመኔ እንዲሁም ከሰላሌ ከሌላም ቦታ መጥታችሁ በገንዘባችሁም በእውቀታችሁም በጉልበታችሁም ስታገለግሉ በዚህ ገዳምና ማሰልጠኛ የሚኖሩ መምህራንና ሰልጣኞች የሚሰማቸው ደስታ የቤተ ክርስቲያናችን ደስታ መሆኑ አይዘነጋም ።»

«እንደምታውቁት በዚህ አካባቢ የሚኖሩ ጉሳዎች ከልዩ ልዩ ቦታዎች የመጡ ሲሆን እነሱም ሆኑ ልጆቻቸው ከእውቀት የራቁ ነበሩ አሁን እንደምታዩአቸው በእውቀት ሰልጥነውና በልጽገው ይታያሉ ። የማሰልጠኛ ጥቅሙ እንዲህ ያሉትን በእውቀት ወልዶ ማሳደግ ነው ።»

«እንደተጠቀሰው እንዲህ ያለውን ቤተ ክርስቲያን የአካባቢ ሕዝብ ለመሥራት ስለማይችል በአዲስ አበባ የተቋቋመው አሥራ ኮሚቴ እያደረገውን ጠብቆ ከፍጻሜ በማድረሱ ለሁሉም ትምህርት ነው።»

«እግዚአብሔር ፀጋውንና ክብሩን ያድላችሁ» በማለት በጸሎተ ቡራኬ ካሰናበቱ በኋላ በቤተ ክርስቲያኑ አጠገብ የመነኮሳት ማደሪያ የሚሆነውን ቦታ የመሠረት ድንጋይ አስቀምጠው .የበዓሉ ፍጻሜ ሆኗል ።

ለማስተማር አስቀድሞ መማር ፤

ቅድስት ቤተ ክርስቲያንን በሥጋውና በደሙ የመሠረታት ጌታችን መድኃኒታችን ኢየሱስ ክርስቶስ ለሰው ልጅ ቤዛ ለመሆን በዚህ ዓለም በነበረበት ጊዜ አሥራ ሁለቱን ሐዋርያት በመጀመሪያ መርጦና አስተምሮ እንዲያስተምሩ ላካቸው እንጂ ሳያስተምር አስተምሩ አላላቸውም ። ይልቁንም ሁሉ የሚቻለው አምላክ እንደመሆኑ ለማስተማር ወደ የሀገሩ ከመሔዳቸው አስቀድሞ የየሀገሩን ቋንቋ በመንፈስ ቅዱስ እንደገለጸላቸው ሁሉ ትምህርቱንም በአንድ ጊዜ ሊገልጽላቸው ሲችል ሦስት ዓመት ከሦስት ወር ከዋለበት እየዋሉ ከአደረበት እየአደሩ እንዲማሩ አደረገ እንጂ እንዲያው በታምራት በአንድ ጊዜ ያለድካም እንዲያውቁ አላደረገም ። ይህም ለእኛ አብነት ለመሆን ሳንማር እናስተምራለን ሳናውቅ እናውቃለን ማለት እንደማይገባን ሲያስረዳን ነው ።

የኢትዮጵያ ኦርቶዶክስ ተዋሕዶ ቤተ ክርስቲያን ከጥንት ጀምሮ በሰፊው የትምህርት ገበታ ዘርግታ ስታስተምር ቆይታለች አሁንም በማስተማር ላይ ትገኛለች ። ፤ለዚህም ቤተ ክርስቲያናችን ከሁለት መቶ ሺህ በላይ ካህናት እንደአሏት ይነገራል ።በቤተ ክርስቲያናችንም እስካሁን ሲሰጥ የቆየውና በመስጠትም ላይ የሚገኘው የትምህርት ዓይነት በአጢቃላይ በመጀመሪያ ንባብ ፤ ከዚያም ቀጥሎ ለሁሉም እንደ የፍላጎቱ ቅኔ ፤ ጾዋትወ ዜማ ፤ አራቱን ጉባኤያት ማለት የብሉያትና የሐዲሳት የመጻሕፍተ ሊቃውንትና የመጻሕፍተ መነኮሳት ትርጓሜ ነው ። ይህ ትምህርት በጣም ረዥምና አድካሚ ከመሆኑ የተነሣ አንድ ሰው ሁሉንም አጠናቅቆ ለመማርና ለማወቅ በጣም ያስቸግረዋል ።

ከዚህም የተነሣ አንዳንዶች የትምህርት ፍቅር ያደረባቸው ዕድሜያቸውን ሙሉ ሲማሩና ያወቁትን ሲያስተምሩ ያላወቁትን መማር ሲቀጥሉ በዚያው የሕይወታቸው ፍጻሜ ይሆናል ። አንዳንዶቹ ደግሞ የአንዱን ክፍል ትምህርት ማለት ቅኔ ወይም ጾዋትወ ዜማ ፤ ከመጻሕፍት ትርጓሜም አንዱን ክፍል ተምረው በማብቃት እንደ የፍላጎታቸው ወደ ሥራ ዓለም ይሠማራሉ ። እንግዲህ ከዚህ በላይ በአጭር እንደተገለጸው በቤተ ክርስቲያናችን ከጥንት ጀምሮ እስካሁን ድረስ ሲሰጥ የኖረው ትምህርት የረቀቀና የጠለቀ ሰፊ ምሥጢር ያለው ቢሆንም መምህራኑ ወይም ሊቃውንቱ በአንድ በተወሰነ ቦታ ተቀምጠው ለመማር የመጡላቸውን ተማሪ እየተቀበሉ በማስተማርና እስካሁን በአለው ሁኔታ ቤተ ክርስቲያንን በቅዳሴና ውዳሴ ፤ በመዝሙርና በማኅሌት ከማገልገል በስተቀር በቤተ ክርስቲያን አደባባይ ቆሞ መስበክና ማስተማር ያልተለመደ በመሆኑ የትምህርቱ ፍሬ ለቤተ ክርስቲያን አባላት በሙሉ ቀርቶ በከፊል እንኳ ሊዳረስ አልቻለም ።

እንዲያውም በቤተ ክርስቲያን የማዘዝና የመናዘዝ የመቀደስና የማቁረብ ሥልጣን የተሰጣቸው ከምእመናን ጋር የቅርብ ግንኙነት ያላቸው ካህናት ራሳቸው ሊያውቁትና በየተመደቡበት ቤተ ክርስቲያን ለምእመናን ሊያስተምሩት የሚገባቸውውን ትምህርት ባለማወቃቸው ምእመናንም በካህናት አማካይነት ቤተ ክርስቲያናቸውን በሚገባ አቅፈው ና ደግፈው ለመያዝ የሚያስችላቸውንና ክርስቲያናዊ ሕይወታቸው የሚጠበቅበትን ትምህርት ከነፍስ አባቶቻቸው ካህናት ሊያገኙ ባለመቻላቸው ወደፊት በቤተ ክርስቲያን ላይ የሚደርሰው ድከመትና ችግር የሚያሳስብ ሆነ ።

ስለዚህ ቤተ ክርስቲያን ምእመናንን እንድታቅፍ ምእመናንንም ቤተ ክርስቲያንን እንዲንከባከቡዋት ለማድረግ በትምህርት የሠለጠኑ ብቁዎች ካህናት የሚያስፈልጓት መሆኑ ታስቦ በብፁዕ ወቅዱስ አቡነ ተክለ ሃይማኖት ርእሰ ሊቃነ ጳጳሳት ወፓትርያርክ ዘኢትዮጵያ መልካም ፈቃድ በኢትዮጵያ ኦርቶዶክስ ተዋሕዶ ቤተ ክርስቲያን ቅዱስ ሲኖዶስ ተጠንቶና ተወስኖ ለትምህርት አሰጣጥ አመቺ በመሆኑ በአምስት ቦታዎች አምስት የካህናት ማሠልጠኛ ት/ቤቶች እንዲቋቋሙ ተደረገ ።

ከነዚህም ከአምስቱ የማሠልጠኛ ጣቢያዎች አንዱ ይህ በብፁዕ አቡነ ጎርጎርዮስ የሸዋ ሀገረ ስብከት ሊቀ ጳጳስ የቅርብ ተከታታይነት የሚመራውና በክፍልም አንዳንድ መምህር ሆነው የሚያስተምሩበት የዝዋይ የካህናት ማሠልጠኛ ት/ቤት ነው ።

የማሠልጠኛው ት/ቤት ሥራውን የጀመረው በ፲፱፻፸፭ ዓ/ም ሐምሌ ወር ሲሆን አሁን በታሕሣሥ ወር ፸፰ ዓ/ም አራተኛ ዓመቱን ይዞ ይገኛል ። በዚሁም ጊዜ ያካሔደው የማሠልጠኛ ኮርስ የተሳተፉትን ካህናት ብዛት ማወቅ ለቤተ ክርስቲያን ልዕልናን የሚሰጥ ስለሆነ ከዚህ ቀጥሎ ተገልጿል ።

፩/ ዙር ኮርስ ፵፭ ካህናት	፮/ ዙር ኮርስ ፵፫ ካህና
፪/ ዙር ኮርስ ፵፬ ካህናት	፯/ » » ፳ »
፫/ » » ፵፫ »	፰/ » » ፳፱ »
፬/ ዙር ኮርስ ፳፩ ካህናት	፲/ ዙር ኮርስ ፴፫ »
፭/ ዙር ኮርስ ፴፯ ካህናት	፲፩ ዙር ኮርስ ፳፪ »

ድ ም ር ፫፻፶፰ ካህናት ናቸው

በአሁኑ በአሥራ አንደኛው ኮርስ የተሰጠው የትምህርት ዓይነት ፩ኛ የቤተ ክርስቲያን ታሪክ ፪ኛ የስብከት ዘዴ ፫ኛ ቅዳሴ ፬ኛ ምሥጢራተ ቤተ ክርስቲያን ፭ኛ ዶግማ ፮ኛ አማርኛ ፯ኛ ሂሳብ ፰ኛ የእርሻ ትምህርት ነው ።

ለትምህርት የተመደበው ጊዜ አጭር መስሎ ቢታይም የትምህርቱ አሰጣጥ እንደቀድሞው በአንድ ዓይነት ትምህርት ብቻ ረዥም ጊዜ በማባከን ሳይሆን የቤተ ክርስቲያንን አቋም ይጠብቃል ተብሎ የታመነበትን ዋና ዋናውን ትምህርት በየመልኩ በመለየት በአጭር ዘዴ ለማሳወቅ በጥንቃቄ የተዘጋጀ ፕሮግራም በመሆኑ አሠረ ክህነትን ለመከተልና ብቁ ካህን ለመሆን እንደሚያስችል ይታመናል ።

በጎ አድራጊው አዛውንት ከቅዱስነታቸው ሽልማታቸውን ሲቀበሉ ።

ከበጎ አድራጊዎቹ አንዷ

www.ethiopianorthodox.org

ያሁኑ የአሥራ አንደኛው ዙር ኮርሰኞች የማሠልጠኛውን ትምህርት እየተከታተሉ በዚህ ት/ቤት በቆዩበት ጊዜ ሁሉ በአሳዩት መልካም ጠባይ ሊመሰገኑ ይገባል ።

የእርሻ ልማት ሥራ

ከላይ የትምህርቱ ዓይነት በዝርዝር እንደተገለጸው ት/ቤቱ የሚያስተምረው የቀለም ትምህት ብቻ ሳይሆን በተግባር የሚገለጽ የእርሻ ልማት ሠርቶ ማሳያ ትምህርትም የሚሰጥ በመሆኑ ኮርሰኞቹ ፖፖዬ ፤ ሙዝ ፤ ብርቱካን ፤ ጥቅል ጎመን ቃሪያ ሌላም አትክልት በመሥመር እንዴት እንደሚተከልና ስለያንዳንዱም አትክልት ጉድጓድ አቆፋፈር የሚያስፈልገውን ጥልቀት በሞተር የሚስበውንም ውኃ ለማጠጣት ያለውን ዘዴ ተመልክተዋል ሠርተዋልም ።

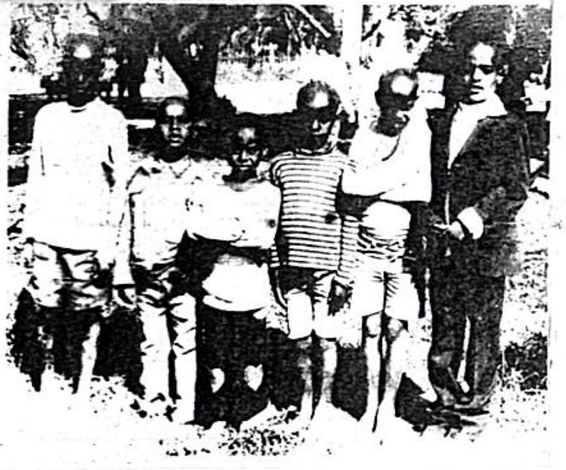

በዝዋይ ማሠልጠኛ ት/ቤት የሚረዱ ሕጻናት

ቅዱስነታቸው ሊሠራ የታቀደው የካህናት መኖሪያ የመሠረት ድንጋይ ለማኖር ሲያመሩ

ኮርሰኞቹ የአትክልቱን ውስጥ በምንጣሮ በማጽዳት በመቆፈርና በመኮትኮት የበቆሎና የገብስ አዝመራ በመሰብሰብ በትራክተር የታረሰውን መሬት በበሬ እርሻ በማለስለስ ከትምህርት በኋላ የአለ ጊዜያቸውን ሰውተዋል ።

እንዲሁም ካሁን በፊት በላቂ ብሔረሰብና በ፲ኛው ዙር በነበሩት ኮርሰኞች ተጀምሮ የነበረውን ለጉማሬና ለከብት አጥር እንዲሆን የተከለለውን የጉድጓድ አጥር ፫፻፹ ሜትር የሚሆን ጉድጓድ ቆፍረው ወደፍጻሜ በማድረሳቸው የልማቱን አትክልት ሌሊት የጉማሬ መንጋ ቀን የከብት መንጋ እንዳያበላሸው መከላከያ በመሥራታቸው በጣም አስደሳች የሆነ ሥራ ሠርተዋል በዚህም ሊመሰገኑ ይገባል ።

ከዚህም ሌላ አሁን ሥራው ወደፍጻሜ የደረሰው የሐመረ ብርሃን ቅዱስ ገብርኤል ቤተ ክርስቲያን ሥራው በአጭር ጊዜ ውስጥ ሊጠናቀቅ የቻለው ከሠራተኞቹ ጋር ኮርሰኞቹ በመተባበር በመሥራታቸው ነው ።

አዳሪ ተማሪዎች

የማሠልጠኛው ት/ቤት ካህናትን በማሠልጠን ብቻ ሳይወሰን በየጊዜው በልዩ ልዩ ምክንያት ት/ቤቱን እየለቀቁ ከሄዱት በስተቀር አሁን በት/ቤቱ የሚገኙ ብዛታቸው ፳ የሆነ የአካባቢውን ልጆች በምግብና በልብስ እየረዳ ግማሽ ቀን በመንግሥት ት/ቤት ዘመናዊውን ትምህርት ተምረው ከት/ቤት ሲመለሱ በማሠልጠኛው ት/ቤት የሚገኙበትን ግማሽ ቀን ደግሞ መንፈሳዊ ትምህርት እንዲማሩበት በማድረጉ ልጆቹ የሀገራቸውን የቤተ ክርስቲያናቸው ፍቅር እንዲያድርባቸው አድርጓል ።

ቤተ ክርስቲያን ።

የማሠልጠኛው ት/ቤት የሚያሠለጥናቸው ካህናት በት/ቤቱ በሚቆይበት ጊዜ ቅዳሴ የሚቀድሱበት ጸሎት የሚያደርሱበት ቤተ ክርስቲያን ባለመኖሩ ችግር ነበር ።

ይህን ችግር ለማቃለል ሠልጣኞች ካህናትም ሆኑ አዳሪ ተማሪዎቹ የሚያገለግሉሉበትና ጸሎት የሚያደርሱበት ቤተ ክርስቲያን መሥራት አስፈላጊ ሆኖ በመገኘቱ ሲታሰብበት ከቆየ በኋላ በብፁዕ አቡነ ጎርጎርዮስ የሸዋ ሀገረ ስብከት ሊቀ ጳጳስ አሳሳቢነት በብፁዕ ወቅዱስ አቡነ ተክለ ሃይማኖት ርእሰ ሊቃነ ጳጳሳት ወፓትርያርክ ዘኢትዮጵያ መልካም ፈቃድ በአዲስ አበባ የቤተ ክርስቲያኑ ኮሚቴ ተቋቋመ ።

አሠሪ ኮሚቴውም በትጋትና በንቃት በጎ አድራጊዎችን በማስተባበር ባአገኘው አነሥተኛ ገንዘብ ቤተ ክርስቲያኑ በቁጠባ እንዲሠራ ስለአደረገ እነሆ አሁን የተሰበሰብንበት ቤተ ክርስቲያን ሥራው ተፈጽሞ የቅዱስ ገብርኤልን በዓል በዚሁ ቤተ ክርስቲያን ለማክበር ችለናል ።

ስለዚህ ለቤተ ክርስቲያኑ አሠሪ ኮሚቴና በሥራው ለተባበሩት በጎ አድራጊዎች ፤ እንዲሁም ሥራውን በማጣደፍ ሠርተው ለክብረ በዓሉ እንዲደርስ ላደረጉት ሠራተኞች በት/ቤቱ ስም ከፍ ያለ ምስጋና እናቀርብላቸዋለን ።

ከካህናት ማሠልጠኛ ት/ቤት የተገኘ

የሸምብጥ ሚካኤል ቤተ/ክ/ በ፵ ሺህ ብር ታደሰ ።

በጎጃም ክፍለ ሀገር በባሕር ዳር አውራጃ ሸምብጥ ሚካኤል እየተባለ የሚጠራው ቤ/ ክርስቲያን የዱሮ መልኩን ሳይለቅ በዘመናዊ አሠራር በ፵ ሺህ ብር እድሳት የተደረገለት መሆኑን ከገዳሙ ጽ/ቤት የተገኘው ዘገባ አመለከተ ።

ይህ ገዳም የተተከለው በዓፄ አድያም ሰገድ ኢያሱ እንደሆነ በገዳሙ ታሪክ ተረጋግጦአል። ገዳሙ ብዙ ታላላቅ መምህራንና ሊቃውንት እንደነበሩበትና ትርብና ሩቅ የሚያዩ መነንያንም እንዳሳለፈ የቦታው ሁኔታ የሚያውቁ አበዎች ይናገራሉ ። ይሁን እንጂ «ለሁሉም ጊዜ አለው» እንደተባለው ገናናነቱ ቀርቶ እንደ ጠፍ ሆኖ ተረስቶ ለብዙ ዓመታት ከኖረ በኋላ ከቅርብ ዓመታት ወዲህ ወደ ነበረው ይዞታ ለመመለስ በክፍለ ሀገሩ ሊቀ ጳጳስ በብፁዕ አቡነ መቃርዮስና በገዳሙ አስተዳዳሪ በመልአከ ፀሐይ ተክለ ሕይወት ማኅፀንቱ ሰፊ ጥረት በመደረግ ላይ መሆኑም ታውቋል ።

ባሁኑ ጊዜ በእርሻና በልዩ ልዩ ሥራ የተሠማሩ በገዳሙ ጥቂት መነኮሳት ይገኛሉ የሰበካ ጉባኤም በሚገባ ተጠናክሮ ሥርዓተ ገዳሙን በማስፋፋት ላይ ይገኛል ፤ የልማትና ደን ሚኒስቴር ባከፋፈለው የጥድ ችግኝ መሠረት መነኮሳቱ በገዳሙ አጥር ክልል የተከሉአቸው ጥዶች ባሁኑ ወቅት ለገዳሙ ልዩ መልክና ውበት ሰጥተውት ይታያል ።
የዚህ ገዳም ወይም ቤተ ክርስቲያን እድሳት ከተጀመረ አያሌ ወራት ወስዷል ፤ ሆኖም እድሳቱ አልቆ የካቲት ፲፱ ቀን ፲፱፻፹፭ ዓ/ም ቤተ ክርስቲያኑ በብፁዕ አቡነ መቃርዮስ የክፍለ ሀገሩ ሊቀ ጳጳስ ተባርኮ ታቦቱ የገባ መሆኑም ተረጋግጦአል። በዚሁ ዕለት በብዙ ሺህ የሚቆጠሩ ታላላቅ የከተማው አዛውንትና ሕዝበ ክርስቲያን በተገኙበት እጅግ ደማቅ በሆነ አከባበር ተከብሮ የዋለ መሆኑን ለማወቅ ተችሎአል

በዚሁ ዕለት የቅዳሴው ሥነ ሥርዓት ከንጋቱ ፲፱ ሰዓት ተኩል ተጀምሮ በሁለት ሰዓት እንደተከናወነ ዜና ሰጭው አውስቶ ከዚሁም በማያያዝ ታቦቱ ወጥቶ ሥርዓተ ዑደቱ ተከናውኖአል ። ከዚሁም በኋላ ታቦቱ በተመደበለት ሥፍራ እንደ ቆመ የገዳሙ አስተዳዳሪ መልአከ ፀሐይ ተክለ ሕይወት ማኅፀንቱ በዓሉን በማስመልከት ንግግር አድርገዋል ። ከንግግራቸውም ውስጥ «በዚህ ቦታ ድምፀ አራዊትና ፀብአ አጋንንትን ታግሠው ከሚኖሩት አንድ ሁለት ግሁሣን በስተቀር ጻዋና ጥሻ ለብሶ የልዩ ልዩ አራዊት መፈንጫ እንደ ነበር የአካባቢው ሕዝብ የዓይን ምስክር ነው ። »

«የእግዚአብሔር ፈቃድ በሆነ ጊዜ ግን ሁሉም ነገር ስለሚቃና እነሆ በ፲፱፻፹፩ ዓ/ም በብፁዕ አቡነ መቃርዮስ የጎጃም ሀገረ ስብከት ሊ/ጳጳስ ጥረት ሚካው ተመንጥሮ ይህ በአሁኑ ጊዜ የሚታየው አስደናቂ ለውጥ ሊያገኝ ችሎአል ። ይልቁንም በጥንት ባለሥልጣኖች ጊዜ ቤተ ክርስቲያኑ ተነቅሎ ወደ ሌላ ሥፍራ እንዲሄድ ከተወሰነበት በኋላ በእግዚአብሔር ድንቅ ሥራ ከነበረበት እንዲቆይ በመደረጉ ይህ አሁን እጅግ ግሩም የሆነ ውበት ለማግኘት የቻለው ቤተ ክርስቲያን ተሠርቶ እኛም ለማየት በመብቃታችን ለፈጣሪያችን ልዩ ክብርና ምስጋና ልናቀርብለት ይገባናል » ብለዋል ።

መልአከ ፀሐይ ንግግራቸውን በማራዘም ሲናገሩ «ብፁዕ አቡነ መቃርዮስ የቤተ ክርስቲያኑ ልዕልና ከፍ ለማድረግ ታጥቀው ከተነሡበት ጊዜ ጀምሮ ሌት ተቀን ያለ ዕረፍት እስከ ውጭ አገር ድረስ በመ

www.ethiopianorthodox.org

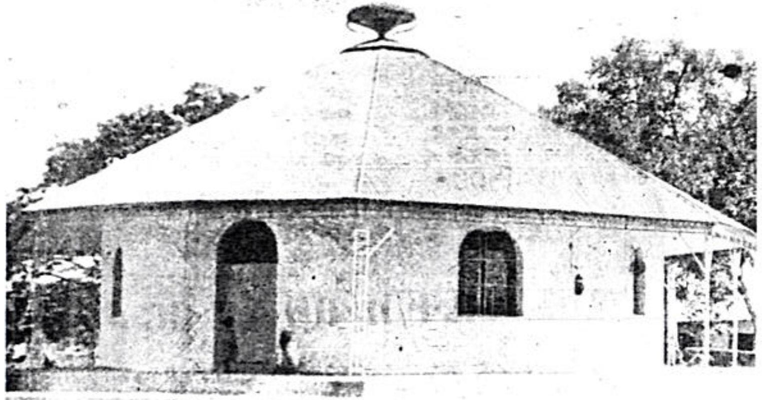

የሸምብጥ ቅ/ሚካኤል ቤ/ክርስቲያን

ሄድ ልዩ ልዩ የልማት መማሪያዎችን በማምጣት በካህናት ማሰልጠኛው ስም የሚፋጠነው የአትክልት አዝመራ ሊገኝ ችሎአል ። ከዚህም ሌላ በየአውራጃው እየተዘዋወሩ ትምህርት በመስጠትና አስተዋጽኦም እንዲያደርጉ በማሳሰብ ይኸው በማሰልጠኛው ተሠርተው ለምናያቸው ውብ ቤቶችና አዳራሾች ፫ ሺህ ፮፻ (ሦስት ሺህ ስድስት መቶ ብር) እንዲዋጣ ከማድረጋቸው በላይ ለአትክልቶቹና ለአዝርዕቶቹም የሚጠቅም የውኃ ሞተር አምጥተው ሥራው በቀለጠፈ ሁኔታ ሲካሄድ ይገኛል ። »

«ከጐንደርና ጎጃም ክ/ሀገር ተውጣጥተው በመሠልጠን ላይ የሚገኙት ሊቃውንት ለአካባቢውና ለዚሁ ሥፍራ ልዩ ድምቀት ሰጥቶታል ። ይልቁንም በየዕለቱና በየሰዓቱ ለሚከናወነው ስብሐተ ነግህና ስብሐተ ሰርክ በጣም ረድቶታል፡የአራዊት ድምፅ ሲሰማበት የነበረው ሥፍራ ባሁኑ ወቅት በመላእክት ድምፅ የሚመሰለው የሊቃውንት ድምፅ ሲያስተጋባበት ይውላል ያድራልም ።

«ይህ አውራጃ በተለይ የሸምብጥ ቅ/ ሚካኤል ገዳም እጅግ በጣም እድለኛ ነው ። ምክንያቱም በብፁዕ ወቅዱስ አቡነ ተክለ ሃይማኖት ፓትርያርክ ዘኢትዮጵያ እስከ ሁለት ጊዜ ከመጐብኘቱም በላይ በቅዱስነታቸው መልካም ፈቃድና ትእዛዝም አንዳንድ አስፈላጊ የሆኑ ነገሮች እንዲሟሉ በመደረጉ ነው ። »

«ይህ ቦታ በብፁዕ አቡነ መቃርዮስ ብርቱ ጥረት ወደፊት ከአሁኑ በበለጠ ለምቶና የልዩ ልዩ ቅርሳቅርስ አዳራሽም ተከፍቶ የውጭ አገር ጐብኝዎች (ቱሪስቶች) ሳይቀሩ በአድናቆት የሚመለከቱበት ጊዜ ሩቅ እንደማይሆን ላረጋግጥ እወዳለሁ ። ከዚህ ባሻገር በብፁዕነታቸው አባታዊ ርኅራኄ በሌሎች አውራጃዎች እንደተቋቋመው ሁሉ የዕጓለ ማውታ ማሳደጊያ ድርጅት በባሕር ዳርም ማቋቋሙ አስፈላጊ ሆኖ ስላገኙት እነሆ ከሕፃናት አስተዳደግ አስፈቅደው ከመንግሥታዊ ድርጅት ተነጋግረው ቦታ ካገኙ በኋላ በዚሁ አካባቢ አመችና እጅግ ያማረ የሕፃናቱ መመገቢያ፣ መኝታና የኃላፊዎች ቢሮ በብዙ ወጭ አሠርተው ሥራውን ቀጥለው ከአንድ መቶ ያላነሱ ረዳት የሌላቸው ሕፃናት በተገቢ ሁኔታ በጥንቃቄና በዕንክብካቤ ይኖሩበታል ። »

«በዚህ አጋጣሚ በብፁዕነታቸው የሥራ አመራር ከወረዳ ከአውራጃና ከክፍለ ሀገሩ ሀገረ ስብከት ሠራተኞች እንዲሁም በጎ አድራጊዎች ምእመናን ትብብር በተዋጣው ገንዘብ ይህን የመሰለ የተቀደሰ

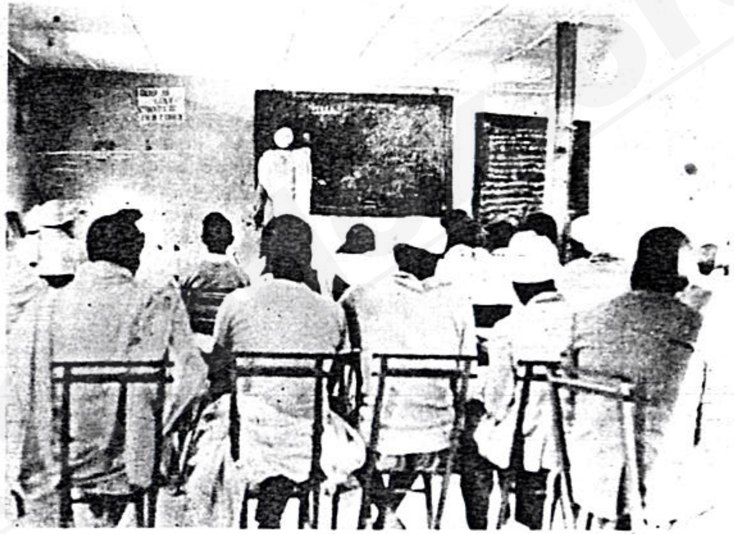

ሊቃውንቱ ትምህርቱን ሲከታተሉ ።

በሸምብጥ ገዳም የቅኔ ተማሪዎች

www.ethiopianorthodox.org

ተግባር ተከናውና በማየቴ ባላመሰግናቸው አላል ፍም ። ምክንያቱም ይህ የሕፃናት ማሳደጊያ ቤት የተሠራው ከላይ በተጠቀሱት ሠራተኞች፤አስተዋጽኦ ነው ፡፡ ከዚህም በላይ ለዚህ ለተቀደሰ ተግባር የተባ በሩን ለመንግሥት፤ባለሥልጣኖች ሕዝባዊ ድርጅቶ ችና የቀበሌ ፲፫ን በዚሁ ወቅት አመሰግናለሁ ። » የሚል ይገኝበታል ።

ከዚህም አያይዘው ብፁዕነታቸው በዓሉን በግ መልከት ሰፊ ትምህርት ሰጥተው ቡራኬ ካደረጉ በኋላ ታቦቱ ወደ መንበሩ ገብቶ የበዓሉ ፍጻሜ ሆና አል ። ሲል ፡ ሐተታውን ደምድሞአል ።

የቅኔ መምህሩ መሪ ጌታ መንግሥቱ ዘለዓለም ይባ ላሉ ። መሪጌታ ባሁኑ ወቅት እንደ ቤተ ክርስቲያና ችን የጥንቱ ሥርዓተ ትምህርት ጎጆ ሠርተው የቅኔ ትምህርታቸውን በመከታተል ላይ ያሉት ታማሪዎ ቻቸው ከሰልሳ እስከ ሰባ የሚደርሱ ሲሆን ለወደፊቱ ግን ከዚህ በጣም ከፍ እያሉ እንደሚሄዱ ለመገመት ተችሎአል ።

መሪጌታ ባሁኑ ጊዜ በማሰልጠኛው ገብተው ሲሰለጥኑ ይገኛሉ ። በትርፍ ጊዜአቸው ግን ተማሪ ዎቻቸውን ያስተምራሉ ፣ በሌላው ክፍለ ጊዜም አራት የቅኔ ዘራፊዎች ስላሉአቸው በእርሳቸው ተተ

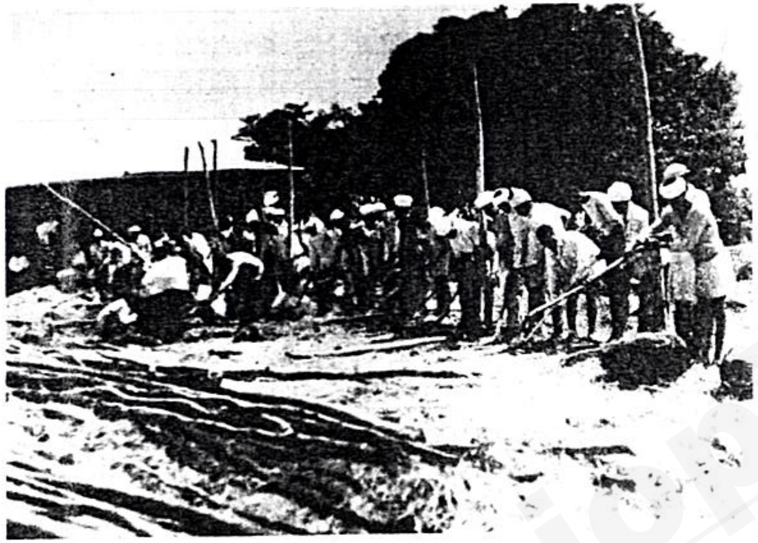

በመሰልጠን ላይ ያሉት ሊቃውንት በእደ ጥበብ ሥራ

ትምህርት

ከቤተ ክርስቲያናችን ጉባኤያት አንዱ የሆነው የቅኔ ትምህርት በብፁዕ አቡነ መቃርዮስ የጎጃም ሀገረ ስብከት ሊቀ ጳጳስ ፈቃድ በሸምብጥ ፈለገ ፀሐይ ቅዱስ ሚካኤል ቤተ ክርስቲያን አንድ የቅኔ መምህር ተቀጥረው በማስተማር ላይ ይገኛሉ ። የቅኔ መምህሩ ካለፈው የካቲት ወር ፲፱፻፹፰ ዓ/ም ጀምሮ በማስተ ማር ላይ መሆናቸውንም ለመረዳት ተችሎአል ።

ክተው በተራ ያስተምራሉ ። በገዳሙ አካባቢ የሚ ታየው ልዩ ልዩ የቤተ ክርስቲያናችን ትምህርት እጅግ መንፈስን ይማርካል ። ብፁዕነታቸው ለወደ ፊቱ ከቅኔ ትምህርት በቀር ሌላም ለመክፈት ዕቅድ እንዳለ ሲገልጹ ከማሰልጠኛውና ከቅኔ ትምህርቱ ሌላ የሐዲስ ትርጓሜ መምህርም በቅርቡ ቀን ተቀ ጥሮ ሥራውን ይጀምራል ብለዋል ።

ብፁዕ አቡነ መቃርዮስ ይህን ገዳም ወደ ጥንተ ሥርዓቱ ለመመለስ ታጥቀው ከተነሡበት ጊዜ

ጀምሮ እስከ ዛሬ ድረስ ብዙ መብቶች ሊያስገኙለት ችለዋል ። ይኸውም በመጀመሪያ የሁለቱ ክፍላተ ሀገራት ካህናት ማሠልጠኛ በቅዱስ ሲኖዶስ ባሕር ዳር እንዲሆን ሲወሰን ከባሕር ዳር ከተማም ይህን ሥፍራ መርጠው እዚሁ ሥፍራ እንዲቋቋም በማድረጋ ቸው ሥፍራው አመችና ጸጥታ የሰፈነበት በመሆኑ ካሁን በፊት ብዙ ሊቃውንት ያፍሩ ተካፋዮች በመሆን ለስብከትና ለሌላው ሥራቸው ዘመናዊ የአ ሠራር ስልትና ቅልጥፍናን እየገበዩ ወደ የምድብ ሥራቸው በመሄድ በተማሩት ትምህርት መጠን ተጠቅመውበታል ።

በሁለተኛው ደረጃም በሚሰለጥኑ መምህራንና በቀን ሠራተኛነት ተቀጥረው የሚለማው ጠቃሚ አገልግሎት የሚሰጠው ልዩ ልዩ አትክልትና ዕፀዋት ለድርጅቱና ለሠራተኞቹም ከመጥቀሙም በላይ ለአ ካባቢውና ለገዳሙም ውበት ሰጥቶታል ። ብፁዕ ነታቸው ካሁን በፊት የነበረው የቤተ ክርስቲያኑ ይዞት አጭርና ጠባብ ከመሆኑ የተነሣ ውበት ስላል ነበረው ምእመናንንም በተፈለገው መጠን ለመያዝ አለመቻሉን ስላረጋገጡ ሰፋትና ውበት ለማግኘት ይቻል ዘንድ በሚያመች ጥበባዊ ሥራ ተሻሽሎ በመ ሠራቱ ልዩ መልክና ቅርጽ ሊያገኝ ችሎአል ። ባሁኑ ጊዜ ደግሞ ገዳሙ በሰዓታትና በቅዳሴ ለሚያገለግሉ መነኮሳት በዘመናዊ አሠራር ቤት እየተሠራላቸው ስለሆነ ይህ ሁሉ ተደምሮ ለገዳሙ ልዕልና ሲባል ብርቱ ድካም ተደርጎበታል ።

ከዚህም ሌላ የቅኔና የትርጓሜ መጻሕፍት ት/ ቤቶች ሲታከልበት የገዳሙ ክብር ከጥንታውያን ታላላቅ ገዳማት ጋር እንደሚያስተካክለው ታምኖ በታል ። በተጨማሪም ለሀገራቸው ዳር ድንበር ሲሉ አባቶቻቸውን ያጡ ፡ አሳዳጊና ወገን የሌላቸው እጓለ

ማውታ ሕፃናት በመልካም ጥበቃ በማደግ ላይ መሆና ቸውንና ይኸውም ለቁመተ ሥጋ የሚሆን ልብስ ምግ ብና መጠለያ እንዲሁም ሥጋዊ ዕውቀት ገብይተው የሚያድጉበት ብቻ ሳይሆን በሁሉም ምልአት አግኝ ተው በሃይማኖትና በሞራል የሚዳብሩበት አዳሪ ት/ ቤትም ከዚሁ ቤተ ክርስቲያን ክልል በመሆኑ ለቤተ ክርስቲየናችን አለኝታ ኩራትና መከታ ይሆናል ብለን እንገምታለን ።

የካህናት ማሠልጠኛ ማቢያው ከጉንደርና ከጉ ጃም የተውጣጡ ከአርባ በላይ የሚሆኑ የቤተ ክርስቲ ያናችን ሊቃውንትን በማሠልጠን ላይ ይገኛል ። ሲሉ የት/ ቤቱ ርእሰ መምህር ሊቀ ጉባኤ ዘለዓለም ደስታ ገልጸዋል ። ርእሰ መምህሩ ገለጻቸውን በመ ቀጠል ሲያብራሩ በዚሁ ማሠልጠኛ ጣቢያ ኮርሱን የሚካፈሉት ሊቃውንትን የሰበካ ጉባኤን ለማቋቋም በሚላኩበት ሁሉ እጅግ እንደ ጠቀማቸውና በምእ መናን ዘንድም ትልቅ እምነት የተጣለባቸው መሆ ኑን ከአንዳንድ አብያተ ክርስቲያናት የሚመጣልን የምስጋና ደብዳቤ ያረጋግጣል ብለዋል ። ከዚህም በማያያዝ ስለሚሰጠው የትምህርት ዓይነት ሲዘረ ዝሩ በማሠልጠኛው ፣

፩ኛ/ መጽሐፍ ቅዱስ	፯ኛ/ ተግባረዕድ
፪ኛ/ ዶግማ	፰ኛ/ ግዕዝ
፫ኛ/ የስብከት ዘዴ	፱ኛ/ ሂሣብ
፬ኛ/ ሥርዓተ ቅዳሴ	፲ኛ/ እርሻ
፭ኛ/ ስነ ጽሑፍ	፲፩ኛ/ ቃለ ዓዋዲ
፮ኛ/ ጤና ጥበቃ	፲፪ኛ/ ትምርተአበነፍስ

እነዚህንና የመሳሰሉትን ጠቃሚ ትምህርቶች እንደ ሚሰጥ አስረድተዋል ።

ቅዱስ አትናቴዎስ ፤

መልካሙን ሥራችሁን አይተው በሰማያት ያለውን አባታችሁን እንዲያከብሩ ብርሃናችሁ እን ዲሁ በሰው ፊት ይብራ (ማቴ ም ፭፥፲፮)

ጥንታውያን የቤተ ክርስቲያን አባቶች እምነ ትን ከተግባር አጣምረው በማዋሐድ ብርሃናቸውን ሲያበሩ የቅድስት ቤተ ክርስቲያን መሠረት ጠብ ቀው አልፈዋል ። እነርሱም ባደረጉት መልካም ሥራ በታሪክ ስማቸው ለዘለዓለም ሲወሳ ይኖራል

ከእነዚህም ቅዱሳን አባቶች መካከል በዛሬው ጽሑፍ ልናቀርብ የፈለግነው ቅዱስ አትናቴዎስን ነው ።

ቅዱስ አትናቴዎስ በ፪፻፺፰ ዓ/ም በእስክንድ ርያ ተወለደ አትናቴዎስ ከሕፃንነቱ ጀምሮ በክርስ ቲያናዊ ትምህርት እየተገነባ በቤተ ክርስቲያን አካ ባቢ ካደገ በኋላ በ፫፻፳፰ ዓ/ም ማዕርገ ዲቁና ተቀበለ ከዚያም በዘመኑ የእስክንድርያ ሊቀ ጳጳስ ለነበሩት እለስክንድሮስ ቀዳማዊ ዋና ፀሐፊ ሆኖ ተሾመ ።

www.ethiopianorthodox.org

ከዚያን ጊዜ ጀምሮ ቅዱስ አትናቴዎስ ራሱን ለነገረ መለኮት ተግባር በማዋል ከፍተኛ አስተዋፅኦ ያበረከተ መሆኑን ከጻፋቸው ልዩ ልዩ መጻሕፍት ለመረዳት ይቻላል ።

በ፫፻፳፭ ዓ/ም በኒቂያ ከተማ በተደረገው የቤተ ክርስቲያን ጉባኤ ላይ ቅዱስ አትናቴዎስ የጳጳስ እለ እስክንድሮስ መቋሚያያዥ ሆኖ በጉባኤው ላይ ከተገኘ በኋላ በጉባኤው ወቅት ከፍተኛ ችግር ፈጥሮ የነበረውን የአርዮስን መናፍቅነት በከፍተኛ ደረጃ ተቃውሞ የበሰለ ቴዎሎጂካዊ አሳብ ለጉባኤው በማቅረቡና የቅዱስ አትናቴዎስ አሳብም በጉባኤው ላይ በከፍተኛ ደረጃ ተቀባይነትን በማግኘቱ የአርዮስ መናፍቅነት በገሀድ ተገልጾ ከቤተ ክርስቲያን እንዲለይ ያጋለጠ ጠንካራ አባት ነው ።

የእስክንድርያ ሊቀ ጳጳስ እለ እስክንድሮስ ከዚህ ዓለም በሞት ሲለይ ቅዱስ አትናቴዎስ የእስክንድርያ ጳጳስ እንዲሆን እ. ኤ. አ. ሰኔ ፰ ቀን ፫፻፳፰ ዓ/ም ተመረጠ ።

ቅዱስ አትናቴዎስ ከ፫፻፳፰-፫፻፸፫ ዓ/ም ለአርባ አምስት ዓመታት ያህል በመንበረ ጵጵስና ማዕርግ የቆየ ሲሆን ይህ ዘመነ ጵጵስናው በሦስት ታላላቅ የግዞት ዘመን ይከፈላል ።
ይኸውም በዘመኑ ከነበሩት የበዛንቲን ነገሥታት ።

፩ ከታላቁ ቈስጠንጢኖስ ጋር ባደረገው ሃይማኖታዊና ፖለቲካዊ ክርክር ምክንያት የደረሰበት ግዞት (እ. ኤ. አ. ከ፫፻፴፭-፫፻፴፯) ዓ/ም ።

፪ በንጉሥ ኮንስታንሲው የደረሰበት ግዞት ከ፫፻፵፮-፫፻፴፩ ዓ/ም ።

፫ ከንጉሥ ኮንስታንሲው በኋላ በተነሡት የቢዛንቲን ነገሥታት ጋር ባደረገው የመጨረሻ ትግል ወቅት የደረሰበት ግዞት /ከ፫፻፴፩-፫፻፷፫ /ዓ/ም ዋናዋናዎቹ ሲሆኑ በአጠቃላይ ቅዱስ አትናቴዎስ ፭ ጊዜያት ያህል ግዞት ደርሶበታል ።

በእነዚህ የግዞት ዘመናትም ሆነ በኋላ እስከ ሕይወቱ ፍጻሜ ድረስ ቅዱስ አትናቴዎስ ርቱዕ የሆነውን የነገረ መለኮትን ሥራ በሚመለከት እጅግ በጣም ከፍተኛ አስተዋፅኦ ያበረከተ ከመሆኑም በላይ አንዲትና ቅድስት የሆነችውን ቤተ ክርስቲያን ለመከፋፈል በጊዜው የተነሡት መናፍቃን የሚያራምዱትን ፖለቲካዊና ሃይማኖታዊ ውጅንብር በማጋለጥና ድል በመምታት ታግሏል ። በተለይም በኒቂያ የተደረገውን የቤተ ክርስቲያን ጉባኤ ተቃዋሚ በመሆን ሪምኒ በሚባል ግለሰብ አነሳሽነት የአርዮስ ተከታዮች ኤጲስ ቆጶሳት አርሳቸው በሌንስ እንዲሁም የታላቁ ቅዱስ ባስልዮስን ትምህርት የተቃወመው ማርቼል ዘእንሲራ የተባሉትን የአሐቲ ቅድስት ቤተ ክርስቲያን ከፋፋዮችን በውግዘት ከቤተ ክርስቲያን አንድነት እንዲለዩ አድርጓል ።

ቅዱስ አትናቴዎስ በቤተ ክርስቲያን አባትነቱና አስተዳዳሪነቱ እጅግ በጣም የተመሰገነና አባታዊ ርኅራኄ የሚያሳይ ለአሐቲ ቅድስት ቤተ ክርስቲያን ዕድገትና አንድነት ቀናዒ የሆነ የሚጥር ለእሉ ባልተኞች መግቢያ ቀዳዳ የማይሰጥ በመንፈስ ቅዱስ መራሂነት ብቻ በራሱ የሚተማመን የራሱን ክብር ከመጠበቅ ይልቅ ለቅድስት ቤተ ክርስቲያን አንድነት ለምእመናን መብዛትና ደኅንነት መልካሙን ጎዳና የሚፈልግ ሐዋርያ ነበር ። ይህ ቅዱስ አባት የጌታችን የመድኃኒታችን የኢየሱስ ክርስቶስ እውነተኛ ሐዋርያ በመሆን የርትእት ሃይማኖት ጠላቶች የሆኑትን የአርዮስ ተከታዮችንና መሰሎቻቸውን መናፍቃን በመንፈሳዊ ኃይል የማይቋረጥ ትግል በማድረግ ለኦርቶዶክስ ሃይማኖት ሕልውና ከፍተኛ አስተዋፅኦ አበርክቷል ።

ቅዱስ አትናቴዎስ ግንቦት ፪ ቀን እ. ኤ. አ. በ፫፻፸፫ ዓ/ም ከ፵፭ ዓመት የሊቀ ጳጳስነት ሥልጣን በኋላ በተወለደ በሰባ ስምንት ዓመት ከአልጋው ላይ እንደተኛሙቱ ተገኘ ። ቅዱስ አትናቴዎስ በሞተበትም ጊዜ ፰ የሚያህሉ ክርስቲያኖች በግዞት ላይ እንዳሉ ተሰይፈዋል ። ቅዱስ አትናቴዎስ ግን የመሰየፍ ሰማዕትነትን ሳይቀበል የቅዱስነትን ክብር ከተጎናፀፉት የመጀመሪያዎቹ ቅዱሳን አባቶች ጳጳሳት አንዱ ሊሆን ችሏል ።

ቅዱስ አትናቴዎስ ለኢትዮጵያ ኦርቶዶክስ ተዋሕዶ ቤተ ክርስቲያንና ምእመናን ታላቅ ባለውለታ አባት ነው ። ምክንያቱም በእርሱ መንበረ ጵጵስና ዘመን ለኢትዮጵያ የመጀመሪያውን ሊቀ ጳጳስ ቅዱስ ፍሬምናጦስ ከሣቴ ብርሃንን በእስክንድርያ ከተማ ሢመተ ጵጵስና ሰጥቶ ወደ ኢትዮጵያ ስለላከው በተወሰነ አካባቢ ብቻ የቆየው የክርስትና ሃይማኖት ብርሃን በኢትዮጵያ ምድር ዳር እስከዳር እንዲበራ አድርጓልና ።

ይህ ቅዱስ አባት ስመ ዝክሩ በኢትዮጵያ ኦርቶዶክስ ተዋሕዶ ቤተ ክርስቲያንም ሆነ በዓለም ኦርቶዶክስ አብያተ ክርስቲያናት ለዘለዓለም ሲታወስ ይኖር ዘንድ ራሱ በደረሰው ቅዳሴ ቅድስት ቤተ ክርስቲያንና ምእመናን በየጊዜው ሲያስታውሱት ይኖራሉ ።

ከበላይ ተገኘ ።

ሪታና ቤተሰቡ

በኀ አድራጊው ምእመን

ማረሚያ

በቁጥር ፲ ጥር ወር ፲፱፻፸፭ ዓ/ም እትም ማዕዶት መጽሔታችን ከገድለ ላሊበላ ባጭሩ ከሚለው ጽሑፍ በ፩ሺ፶፻፰ የሚለው በ፩ሺ፶፻፰፫ ዓ/ም በ፩ሺ፶፪፻፯ የሚለው በ፩ሺ፶፻፶፫ ዓ/ም በ፪ ዓመት የሚለው በ፰ ዓመት በ፩ሺ፶፯፯ የሚለው በ፩ሺ፶፻፯፯ ዓ/ም በ፴ ዘመን የሚለው በ፴፫ ዓመት ተብሎ እንዲነበብ ለአንባብያን እንገልጻለን ።

www.ethiopianorthodox.org